



PLIEGO DE BASES Y CONDICIONES

LLAMADO A LICITACIÓN PÚBLICA Nº02/2024

EXPEDIENTE Nº 5843-CPRMDP-24

**“REPARACION INTEGRAL TECHO – SECTOR DE INGRESO A TERMINALES 2 Y 3 –
PUERTO MAR DEL PLATA”**

FECHA DE APERTURA: 17 de Mayo de 2024

HORA: 11:00 hs.

**LUGAR: Sector Administrativo del Consorcio Portuario Regional de Mar del Plata.
BUQUE PESQUERO MARLÍN Nº404**

VALOR DEL PLIEGO: SIN CARGO

PLIEGO DE CLAUSULAS LEGALES GENERALES

CAPITULO I – GENERALIDADES

ARTICULO 1.1 – NATURALEZA JURÍDICA DEL CONSORCIO PORTUARIO REGIONAL DE MAR DEL PLATA

– El Consorcio Portuario Regional Mar del Plata, en adelante CPRMDP, es un Ente de Derecho Público No Estatal, que se rige por su Estatuto y las normas constitucionales legales y reglamentarias que le sean aplicables, conforme a su naturaleza jurídica, su objeto y funciones.

El CPRMDP, en su condición de Persona Jurídica de Derecho Público No Estatal con individualidad jurídica, financiera, contable y administrativa, tiene plena competencia de conformidad con las disposiciones del Estatuto Regulatorio de su accionar, para realizar todos los contratos necesarios para el cumplimiento de su objeto y funciones.

ARTICULO 1.2. - UBICACIÓN E INFORMACIÓN IMPOSITIVA

UBICACIÓN

CALLE BUQUE PESQUERO (B/P) MARLIN N° 404 - Puerto de Mar del Plata

Código Postal B7603HOA

Mar del Plata, Provincia de Buenos Aires.

Tel: 0223 / 4802041 – 4802095 – 4805261

e-mail: licitaciones@puertomardelplata.net

INFORMACIÓN IMPOSITIVA

C.U.I.T.: 30-70738200-3

INGRESOS BRUTOS: 30-70738200-3

I.V.A: (Responsable Inscripto)

Impuesto a las Ganancias: Exento

ARTICULO 1.3. - NORMAS QUE RIGEN ESTA LICITACION Y/ O CONCURSO.- Las prestaciones que por el presente licite y/ o concurse, contrate y ejecute el Consorcio Portuario Regional de Mar del Plata (CPRMDP) se someterán a lo establecido en este Pliego de Cláusulas Legales, el Reglamento de Contrataciones del presente ente de gestión portuaria, siendo de aplicación supletoria lo normado en el resto del bloque de legalidad que resulte aplicable en función del objeto de la contratación.

Las disposiciones citadas, conjuntamente con las complementarias, aclaratorias o nuevas que al efecto establezca el CPRMDP, constituyen por adhesión las facultades y obligaciones a que deberán ajustarse las partes.

Los distintos documentos del Contrato se complementan entre sí, de manera que cualquier omisión en uno de ellos queda salvada por su referencia en el otro.

ARTICULO 1.4 - TERMINOLOGÍA: A los efectos de la aplicación del Pliego y todo otro documento contractual, se empleará la siguiente terminología:

PROVINCIA: Es la Provincia de Buenos Aires

CPRMDP: Consorcio Portuario Regional de Mar del Plata

PNA: Prefectura Naval Argentina

PRESIDENTE: Presidente del Consorcio Portuario Regional de Mar del Plata (CPRMDP)

OFERENTE: A la persona humana o jurídica que formule una oferta.

ADJUDICATARIO: Al Oferente al cual se le haya notificado fehacientemente la adjudicación de la prestación objeto de la Licitación y/ o el concurso.

INSPECCION: Es el personal del CPRMDP designado para la fiscalización de la prestación objeto del contrato.

CONTRATISTA: Es la persona o las personas con entidad jurídica a quienes con las cuales se perfecciona el contrato.

REPRESENTANTE TÉCNICO: Es el profesional habilitado por el Colegio Profesional de la Provincia de Buenos Aires con incumbencia en la prestación que trata la presente licitación y/o concurso, designado por el Contratista y que lo representa en todas las operaciones, gestiones técnicas y en la conducción de la ejecución del contrato.

DOCUMENTACIÓN CONTRACTUAL: Es aquella que se integra con el Pliego de Cláusulas Legales Generales y Particulares, Pliego de Especificaciones Técnicas, Planilla de Precios Unitarios, Presupuesto y Planos, así como por las notas de aclaración que al efecto se formulen.

PROPUESTA: Es la oferta presentada por los Proponentes en el Acto de la Licitación o el concurso, en las condiciones estipuladas en el Pliego de Bases y Condiciones.

ARTICULO 1.5 - ALCANCE DEL PLIEGO: Lo señalado en las Cláusulas Legales Particulares complementa, amplía y/ o modifica los aspectos indicados en las presentes Cláusulas Legales Generales, y tendrán preeminencia sobre estas últimas.

ARTICULO 1.6 - JURISDICCIÓN: Los oferentes y el contratista se obligan a aceptar explícitamente para cualquier cuestión judicial que se suscite entre las partes la jurisdicción de los Tribunales de Justicia de la Ciudad de Mar del Plata, Provincia de Buenos Aires, que resulten competentes en razón de la materia, renunciando a cualquier otro fuero de excepción que les pudiera corresponder, inclusive el Federal.

CAPITULO 2 - DE LA LICITACION Y/ O EL CONCURSO

ARTICULO 2.1 - ADQUISICION Y CONSULTA DE LA DOCUMENTACIÓN CONTRACTUAL: La documentación contractual, que se integra con el Pliego de Cláusulas Legales Generales y Particulares, Especificaciones Técnicas, Planilla de Precios Unitarios y Presupuesto, se encontrarán para su consulta y adquisición en el lugar que se indique en el aviso oficial de la Licitación y/ o el concurso hasta el tercer día hábil anterior inclusive a la fecha fijada para el acto de apertura. En el momento de adquisición del Pliego se deberá fijar domicilio legal en la Ciudad de Mar del Plata así como también domicilio electrónico, en cualquiera de los cuales se tendrán por válidas todas las notificaciones.

ARTICULO 2.2 - ACLARACIONES: Los interesados que hubieran adquirido el Pliego de Bases y Condiciones, podrán pedir aclaraciones por escrito durante el período de llamado a licitación y/ o concurso hasta el tercer día hábil anterior inclusive a la fecha establecida para la apertura.

El C.P.R.M.D.P podrá, a su vez, efectuar aclaraciones de oficio hasta el tercer día hábil anterior inclusive a la fecha citada para la apertura.

Dichas aclaraciones y/o respuestas se llevarán a conocimiento del eventual requirente y del resto de los Adquirentes del Pliego, mediante Cédulas de Notificación al domicilio constituido según el artículo 2.1 del presente pliego, pasando a formar parte integral del mismo, las cuales se considerarán conocidas por todos los oferentes.

ARTÍCULO 2.3 - FORMA DE CONSTITUIR LAS GARANTIAS: Las garantías exigidas en el presente Pliego, podrán constituirse en algunas de las siguientes formas:

- 1) Depósito, transferencia y/o cheque certificado contra una Institución Bancaria Nacional a la orden del Consorcio Portuario Regional de Mar del Plata.

- 2) Títulos de la deuda pública nacional o provincial que se acreditarán por su valor de cotización al momento de su efectivo depósito en la cuenta custodia del CPRMDP correspondiendo los intereses al titular, los que no acrecentarán la garantía.
- 3) Fianza bancaria a otorgarse sin reservas ni limitaciones, que se presentará con certificación, hecho por ante Escribano Público, de las firmas de quienes las suscriban y de la personería y facultades que les asisten para obligar a la entidad bancaria. En su caso, la firma del Escribano actuante deberá ser legalizada por el respectivo Colegio Profesional.
- 4) Seguro de Caución, la que deberá cumplir las condiciones y requisitos dispuestos por la Superintendencia de Seguros de la Nación, debiendo la aseguradora constituirse en fiadora solidaria, lisa y llana, principal pagadora.

Las mismas deberán a su vez y dependiendo de su tipología:

- A) Instituir al Consorcio Portuario Regional de Mar del Plata como "asegurado" único.
- B) Cubrir o participar a prorrata en concurrencia con otros garantes hasta el importe total de la garantía que se exige y mantener su vigencia mientras no se extingan las obligaciones cuyo cumplimiento se cubre.
- C) Establecer que los actos, declaraciones, acciones u omisiones del oferente o adjudicatario, que actúe como tomador de la Póliza, no afectarán en ningún caso los derechos del asegurado frente al asegurador.
- D) Determinar que el asegurador responderá con los mismos alcances y en la misma medida en que, de acuerdo con la legislación vigente, el presente Pliego y el Contrato respectivo hagan responsable al oferente y/ o eventual adjudicatario.
- E) Establecer que una vez firme la resolución dictada dentro del ámbito del CPRMDP, que establezca la responsabilidad del oferente o adjudicatario por el incumplimiento de las obligaciones a su cargo, el asegurado tendrá derecho a exigir del asegurador el pago pertinente, luego de haber resultado infructuosa la intimación extrajudicial de pago hecho a aquel, no siendo necesaria ninguna otra interpelación ni acción previa contra sus bienes.
- F) Estipular que el siniestro quedará configurado - reunidos los recaudos del inciso anterior - al cumplirse el plazo que el CPRMDP establezca en la intimación de pago hecha al oferente o adjudicatario, sin que se haya satisfecho tal requerimiento, debiendo en tal caso el asegurador abonar la suma correspondiente dentro de los quince (15) días de serle requerida.
- G) Fijar que la prescripción de la acción contra el asegurador se producirá cuando prescriban las acciones del CPRMDP contra el oferente, adjudicatario y/o contratista, de acuerdo a las disposiciones legales y contractuales aplicables.
- H) Establecer expresamente que para cualquier cuestión emergente del contrato de seguro las partes se someten a la competencia de los Tribunales del Departamento Judicial de Mar del Plata que resulten competentes en razón de la materia, con renuncia a cualquier fuero o jurisdicción que pudiera corresponderles, incluido el federal, y constituir domicilio especial en la ciudad de Mar del Plata.
- I) En caso de existir dos (2) o más instrumentos cubriendo cada uno de ellos en forma parcial, la caución exigida por el asegurador participará a prorrata en concurrencia con los otros garantes, hasta el importe total de la garantía.

En todos los casos, las garantías deberán depositarse en la Tesorería del CPRMDP con un (1) día hábil de anticipación a la fecha señalada para la apertura de las ofertas. En caso de que se efectuaran observaciones a las garantías, se admitirá la presentación en forma de las mismas hasta el día hábil anterior a dicho acto. La Tesorería del CPRMDP las analizará y extenderá el correspondiente recibo.

ARTICULO 2.4 - INFORMACION QUE DEBE OBTENER EL OFERENTE: La presentación de la propuesta implica que el proponente conoce los documentos de la Licitación y/ o el concurso, que obtuvo previamente todos los datos e informes necesarios para efectuar su oferta y cumplir con la misma y con todas y cada una de las condiciones establecidas en el Pliego, que ha recogido en el ámbito en que deberá cumplirse la prestación a contratar toda la información que pueda obtenerse en relación a la misma así como a cualquier otro antecedente que pueda permitir una exacta apreciación de las características de los trabajos, sus dificultades y su costo.

En consecuencia, no podrá alegar posteriormente causa alguna de ignorancia en cuanto a documentación y a condiciones de realización se refiere.

ARTICULO 2.5 - FORMA DE PRESENTACION DE LAS OFERTAS: Las ofertas que efectúen los proponentes de la Licitación y/ o el concurso se presentarán en el lugar designado a ese fin, hasta la fecha y hora indicada para el acto de apertura según los avisos oficiales y en la forma prevista en las Cláusulas Legales Generales y Particulares.

Todos los elementos que la configuran deberán ser firmados por el proponente. Asimismo, deberán estarlo por su Representante Técnico o Profesional que hubiera efectuado el estudio de la misma, de así corresponder esto último en virtud de la naturaleza de la prestación a contratar y conforme se disponga en el Pliego de Cláusulas Legales Particulares.

ARTÍCULO 2.6 - GARANTIA DE LA OFERTA: El Proponente deberá adjuntar al formular la propuesta, la constancia expedida por Tesorería del CPRMDP de haber efectuado el depósito de garantía de oferta por el equivalente al UNO POR CIENTO (1%) del monto del Presupuesto Oficial. Para el supuesto que este último no hubiere sido denunciado, la garantía lo será por el monto que al efecto establezca el Pliego de Cláusulas Legales Particulares.

Dicha garantía deberá constituirse en las formas previstas en el artículo 2.3 de este Pliego de Cláusulas Legales Generales.

La citada garantía será devuelta a los oferentes una vez que se encuentre firme y consentido el acto administrativo por el que se disponga la adjudicación o el rechazo de las propuestas, o en su defecto una vez vencido el plazo establecido para el mantenimiento de la oferta y sus eventuales prórrogas.

Respecto de quien resulte adjudicatario, la garantía le será devuelta una vez que se hubiere formalizado la constitución de la garantía de mantenimiento de contrato, de conformidad con lo establecido en el artículo 3.4 del presente Pliego de Cláusulas Legales Generales.

ARTÍCULO 2.7 - PRESENTACION ANTICIPADA DE LAS PROPUESTAS: Para el caso de propuestas presentadas con anticipación al acto de apertura, se entregará el correspondiente recibo de recepción.

ARTICULO 2.8 – REMISION DE LAS PROPUESTAS POR CORREO: En caso de remitirse por correo, el CPRMDP no se responsabilizará por demora, pérdida o sustracción, y sólo se tendrán por presentadas las ofertas recibidas antes de la fecha y hora estipuladas para la iniciación del acto de apertura propuestas, cualquiera sea la fecha en que fueran remitidas.

ARTICULO 2.9 - APERTURA DE LA PROPUESTA: En el lugar, día y hora establecidos en el aviso oficial de la Licitación y/ o el concurso, o en el día hábil inmediato siguiente, en el mismo lugar y hora si aquel fuera declarado feriado o asueto administrativo, se dará comienzo al acto de apertura, que será presidido por la Autoridad del Consorcio pertinente.

Cumplida la hora fijada en el Pliego para la iniciación del acto y una vez comenzado el mismo, no se aceptará la presentación de nuevas propuestas.

Asimismo, si se aplaza la hora fijada para la apertura, se dejará constancia de ello en el Acta. Esta situación no dará derecho a la presentación de nuevas propuestas.

2.9.1 Presentación de las ofertas:

Las ofertas serán contenidas en dos (2) sobres debidamente cerrados, identificados como "Nº 1" (Documentación) y "Nº 2" (Oferta económica), y en cuyo exterior se indicará el nombre de la Empresa Proponente y la prestación que se licita y/ o concursa, así como la fecha y hora de apertura.

2.9.2 Sobre Nro. 1: Documentación de los Oferentes

A) El mismo, contendrá los siguientes elementos:

a) Constancia expedida por el CPRMDP, de haberse efectuado el depósito de garantía establecido en el artículo 2.6 del Pliego de Cláusulas Legales Generales.

b) Constancia expedida por la Tesorería de haber adquirido y/o retirado el Pliego de Bases y Condiciones de la Licitación y/ o el concurso.

c) Formulario de Declaración Jurada (entregado por el CPRMDP) por el cual el Oferente manifiesta:

A) Conocer íntegramente el contenido del Pliego de Bases y Condiciones con el cual se efectúa el llamado a Licitación y/ o concurso, y someterse expresamente a las condiciones en él establecidas.

B) Que para cualquier cuestión judicial que se suscite, la aceptación de la jurisdicción de los Tribunales de la Provincia de Buenos Aires que resulten competentes en razón de la materia, renunciando a cualquier otro fuero o jurisdicción que pudiera corresponderle, incluso el Federal.

C) No hallarse los proponentes en forma individual o conjuntamente, comprendidos en alguno de los casos previstos como causas de exclusión en el reglamento de contrataciones, así como tampoco en el resto del bloque de legalidad que resulte aplicable.

D) Declaración Jurada de que el o los signatarios de la propuesta tienen personería suficiente para efectuar la presentación y comprometer al Oferente

Dicha declaración deberá ser suscrita por el Proponente y, en su caso y de así corresponder, por el Representante Técnico o profesional habilitado encargado del estudio de la oferta.

d) Constancias de inscripción del Impuesto de Ingresos Brutos y de AFIP.

e) Domicilio constituido en la ciudad de Mar del Plata, Provincia de Buenos Aires, así como domicilio electrónico, para todos los efectos de las notificaciones que debieran cursarse.

f) Instrumentos acreditativos de la capacidad técnica para ejecutar la prestación a contratarse, conforme se indique en el Pliego de Cláusulas Legales Particulares.

g) Certificación extendida por Contador Público Nacional y certificada por el Consejo Profesional respectivo de no registrar deuda alguna en materia laboral, previsional y de obra social al momento de la Licitación y/ o el concurso.

h) Toda otra documentación solicitada tanto en este pliego, como en los pliegos de Cláusulas Legales Particulares o de especificaciones técnicas, aunque no estén taxativamente enumeradas en este artículo.

Toda documentación deberá presentarse en original. En caso de presentarse copias, las mismas deberán ser certificadas por Escribano Público, y si éste fuera de extraña jurisdicción deberá estar legalizada por el Colegio de Escribanos de la Pcia. de Buenos Aires. Asimismo, la certificación podrá realizarse por funcionario público competente.

Además de los recaudos dispuestos *supra*, los cuales deberán ser satisfechos por todos los proponentes, ellos deberán presentar, a su turno y de acuerdo al tipo de persona humana o jurídica de que se trate, los elementos que se detallan a continuación:

B) Para personas humanas:

a) Fotocopia del DNI autenticada por Escribano Público, y legalizada en su caso por el Colegio de Escribanos respectivo, de así corresponder.

b) Manifestación de bienes y deudas certificadas por Contador Público y firma certificada por el respectivo Colegio Profesional.

C) Para Sociedades Comerciales:

a) Copia autenticada del contrato social inscripto en la Dirección de Personas Jurídicas o en Inspección General de Justicia, debidamente certificado por Escribano Público y legalizado por el Colegio de escribano respectivo, en caso de ser de extraña jurisdicción. En todos los supuestos, la duración del contrato social deberá tener un término de vencimiento no inferior al plazo del contrato a celebrarse. Deberá acompañarse la constancia de inscripción de la sociedad en los entes que le correspondan.

b) Estados Contables correspondientes a los dos (2) últimos ejercicios cerrados, firmados por el Contador Público y certificados por el Consejo Profesional respectivo. Asimismo, cuando la fecha de cierre del último ejercicio aprobado exceda en más de ciento ochenta (180) días de la fecha de apertura, deberá acompañar un balance de saldos que contenga información actualizada a sesenta (60) días anterior a la apertura.

c) Todo lo anterior, salvo disposición expresa en contrario dispuesta por el Pliego de Cláusulas Legales Particulares.

D) Para Contratos de Colaboración:

a) Acuerdo de constitución o Acuerdo de Pre-Ute, firmado por todos los integrantes de la mancomunidad, en el cual deberá constar que las obliga conjunta y solidariamente.

b) Asimismo, deberán acompañar declaración de que asumen el cumplimiento solidario de las obligaciones derivadas de la documentación contractual y por todas las Empresas que integran la mancomunación.

c) Acta de Directorio de cada una de las empresas integrantes de la mancomunidad, en donde se manifieste la decisión de proceder a su conformación a los efectos del llamado a licitación y/ o concurso de que se trate.

d) La documentación antes referida, deberá estar debidamente certificada por Escribano Público y legalizada por el Colegio de Escribanos respectivo, en caso de ser de extraña jurisdicción.

Asimismo, las empresas integradas por contratos de colaboración empresaria deberán:

I) Adquirir el Pliego, pudiendo hacerlo por cualquiera de las empresas que a la postre integren la mancomunación empresaria.

II) La Póliza, fianza o depósito de garantía de la propuesta deberá ser presentada o emitida en forma conjunta.

III) Firma de la propuesta solidariamente por todas las Empresas integrantes de la mancomunidad y por el Profesional Representante Técnico, de así corresponde esto último de conformidad con lo que se disponga en el Pliego de Cláusulas Legales Particulares.

IV) En aquellas mancomuniones con menos de seis meses de existencia, el punto d) del acápite A), que contiene los requisitos a cumplir **Para todos los oferentes**, y el punto b) del acápite C) **Para Sociedades Comerciales**, ambos del presente artículo, deben ser cumplimentados por cada uno de los integrantes de la misma.

V) Las Empresas que participan de la Mancomunación, deberán contar con la especialidad requerida por el CPRMdP para la ejecución de las tareas licitadas y/ o concursadas, ya sea por todas las firmas o al menos una de ellas, de conformidad con lo que se establezca en el Pliego de Cláusulas Legales Particulares.

VI) Por su parte y con relación al Certificado de Capacidad Técnico – Financiera, se deja establecido que se sumarán los saldos de la capacidad financiera, y no la técnica. Ello, en tanto su aportación corresponda a la luz de la prestación a contratar, de conformidad con lo que establezca al efecto el Pliego de Cláusulas Legales Particulares.

2.9.3. Sobre Nro. 2: Indicará Nombre del Oferente

Contendrá una copia de la siguiente documentación:

A) La propuesta, conforme al modelo que se acompaña al Pliego de Cláusulas Legales Particulares.

B) En su caso, deberá cumplimentarse la anterior con cualquier otra información de la propuesta económica a realizar que al efecto se requiera en el Pliego de Cláusulas Legales Particulares, cuando así corresponda en virtud de la naturaleza de la prestación a contratar.

Toda la documentación detallada en el SOBRE N° 1 y en el SOBRE N° 2, deberá ser suscrita por el Oferente y, en su caso y de así corresponder, por el Representante Técnico.

ARTICULO 2.10 - DESARROLLO DEL ACTO DE APERTURA: En el día y hora fijados en la documentación contractual, con intervención de los funcionarios responsables y en presencia de los interesados que concurran, se procederá en el lugar designado al efecto, a la apertura de las ofertas en la siguiente forma:

2.10.1 Se abrirá el sobre Nro. 1 y, para el supuesto que el procedimiento de selección sea de etapa única el sobre N° 2, de conformidad con lo detallado *infra* en el punto 2.10.7 del presente pliego.

2.10.2 Se labrará un acta en la que se consignará, día y hora, nombre de los Oferentes así como los importes propuestos. Se invitará a todos los presentes a efectuar observaciones al desarrollo del acto, y si alguien formulara alguna, se dejará constancia de ella en el Acta respectiva. A continuación, previa lectura, se hará firmar la misma por quienes hayan formulado observaciones, para el caso que se hubiere efectuado alguna, y por todos los presentes que así lo deseen.

Para el supuesto que el procedimiento de selección sea de etapa múltiple, la documentación de los Sobres Nro. 1 agregada al expediente, quedarán en poder de la Comisión encargada del estudio de Ofertas, sin perjuicio de lo que se dispone en el punto siguiente. Los sobres Nro. 2 serán depositados en la Tesorería del CPRMDP, dentro de un sobre cerrado y firmado por todos los presentes.

2.10.3 Concluido el Acto de Apertura, los oferentes podrán formular observaciones y/ o impugnaciones sobre las ofertas presentadas por los restantes sujetos, a cuyos fines tendrán la totalidad de la documentación a disposición para tomar vista a partir del segundo día hábil posterior al Acto de Apertura y por los DOS (2) días hábiles siguientes. Concluido el período fijado para tomar vista, tendrán un plazo de UN (1) día hábil para presentar las impugnaciones. Para efectuar impugnaciones, los oferentes deberán depositar previamente en cuenta bancaria del CPRMDP un importe equivalente al 0,5 % del presupuesto oficial, el que será reintegrado, únicamente, en caso que se dé curso favorable a la misma. Para el caso que la licitación y/ o el concurso no posea presupuesto oficial declarado, la garantía será la que se establezca en el Pliego de Cláusulas Legales Particulares.

La presentación de la impugnación debe ser efectuada por Mesa de Entradas del CPRMDP, acompañada del recibo extendido por la Tesorería del citado Consorcio.

2.10.4 La Comisión de estudio de ofertas examinará toda la documentación presentada por los oferentes en los Sobres Nro. 1 y eventualmente el N° 2, considerará – previa sustanciación – las observaciones o impugnaciones formuladas y procederá a la precalificación de proponentes de acuerdo a lo determinado en el artículo 2.12 y sus incisos del presente Pliego, o a la eventual preadjudicación para el supuesto de tratarse el procedimiento de selección seguido de etapa única. La decisión del CPRMDP referente a la precalificación, preadjudicación y adjudicación de cualquier proponente es privativa, no estando sujeta a apelación ni recurso de ninguna clase.

El solo hecho de participar en la licitación y/ o el concurso implica el acatamiento por el oferente a las normas preestablecidas por el ente convocante.

2.10.5 El resultado de la eventual precalificación, para el caso de tratarse de procedimiento competencial de selección de etapa múltiple, será notificado fehacientemente a todos los oferentes, a los que se comunicará el lugar, día y hora de la apertura del Sobre Nro. 2.

2.10.6 La apertura del Sobre Nro. 2 se efectuará con la intervención de los funcionarios responsables y en presencia de los Oferentes que concurran. En tal oportunidad se abrirán exclusivamente los Sobres Nro. 2 correspondientes a las Empresas precalificadas, rechazándose en el acto las ofertas que omitan la inclusión de la documentación indicada en el Artículo 2.9.3. Los Sobres Nro. 2 restantes de los oferentes no precalificados, sin abrir, les serán devueltos dentro de los diez (10) días posteriores a la notificación fehaciente del acto a que se refiere el punto anterior, bajo apercibimiento de su archivo.

2.10.7 Si la modalidad de la Licitación o concurso especificada en el Pliego de Cláusulas Legales Particulares fuera de etapa única se abrirán los sobres en la forma consignada en el art. 2.10.1, plasmándose en el Acta indicada en 2.10.2. los importes de las propuestas resultantes de las ofertas presentadas. Las ofertas rechazadas por omitir la documentación señalada en el art. 2.9.3. se adjuntarán al Expediente, dejando constancia de tales circunstancias en el Acta y/ o eventualmente en el dictamen y consecuente acto que al efecto se elabore.

ARTICULO 2.11 – AMPLIACIÓN DE INFORMES

2.11.1 Abiertos los Sobres Nro. 1, en el caso en que la modalidad elegida fuera de etapa múltiple, o los Sobres Nro 1 y Nro 2 si la modalidad especificada en el Pliego de Cláusulas Legales Particulares fuera de etapa única, el CPRMDP procederá a su estudio y podrá requerir de los Oferentes cualquier información complementaria que se considere necesaria, la que en ningún caso podrá llevar a suplir el cumplimiento de requisitos esenciales no satisfechos a la fecha fijada para el acto de apertura.

2.11.2 Se determinará en todos los casos un plazo adecuado para cumplimentar el pedido de informes complementarios, y si no se cumpliera en término con cualquiera de dichos requisitos podrá considerarse a la oferta como inadmisibile, con pérdida de la garantía de mantenimiento constituida al efecto.

2.11.3 Se establece que la presentación incompleta o falsa de la documentación que se solicita, conforme a las exigencias expresadas en cada caso, tendrá como consecuencia la declaración de inadmisibilidad de la oferta respectiva.

2.11.4 La Comisión de estudio de ofertas tendrá la facultad de auditar la información suministrada por los oferentes, debiendo estos facilitar todo trámite de verificación. El incumplimiento de esta obligación será considerado como causal de inadmisibilidad de la oferta respectiva.

ARTICULO 2.12 - CRITERIOS PARA LA PRECALIFICACION: En el caso en que la modalidad elegida en el Pliego de Cláusulas Legales Particulares fuera de etapa múltiple, los antecedentes y documentos contenidos en el Sobre Nro. 1 serán estudiados por la comisión designada al efecto, la que dentro de un plazo razonable teniendo en cuenta la naturaleza de la contratación, el interés público involucrado y la urgencia en su celebración, deberá expedirse recomendando las empresas que corresponde sean precalificadas, siendo el órgano con aptitud para la decisión de dicho tópico el Directorio del CPRMDP. A dichos fines, deberá tenerse presente que:

- a)** Podrán no resultar precalificadas aquellas Empresas cuyo saldo de capacidad financiera anual, capacidad financiera para esta Licitación y/ o concurso o capacidad técnica sea menor a los montos indicados en el Pliego de Cláusulas Legales Particulares.
- b)** Podrán no resultar precalificadas aquellas Empresas que no acrediten suficiente capacidad técnica, conforme se indique en el Pliego de Cláusulas Legales Particulares.
- c)** En caso de aquellas empresas mancomunadas para la ejecución de la prestación a contratar, la acreditación de la capacidad técnica podrá resultar del cumplimiento de una de ellas o bien de la sumatoria de las distintas empresas que integren la mancomunidad.
- d)** El Representante Técnico, de resultar esta figura necesaria en virtud del tipo de prestación a contratar, deberá cumplir con las condiciones establecidas en el Pliego de Cláusulas Legales Particulares.

e) Podrán no resultar precalificadas aquellas Empresas cuyo equipamiento mínimo exigido no fuere posible verificar, o se encontrara que no cumplimenta los requisitos de antigüedad máxima, y estado de conservación establecidos en el Pliego de Cláusulas Legales Particulares.

f) Podrán no resultar precalificadas aquellas Empresas que, de acuerdo a la información contable presentada según el artículo 2.9.2., permitan inferir – a juicio del Consorcio – que no cuentan con la solvencia necesaria para dar cumplimiento al objeto de la presente Licitación y/ o concurso.

g) Podrán no resultar precalificadas aquellas Empresas que demuestren incumplimiento de sus obligaciones laborales y previsionales, según lo solicitado en el artículo 2.9.2. inciso g) del presente.

Cumplimentado este análisis, se seguirá con el trámite indicado en el artículo 2.10.5. del presente Pliego.

En el caso de que la modalidad especificada en el Pliego de Cláusulas Legales Particulares fuera de etapa única, los criterios expuestos anteriormente podrán ser causal de inadmisibilidad de la propuesta, al igual que los indicados en el artículo 2.13., todo ello a juicio exclusivo del CPRMDP.

ARTICULO 2.13 - INADMISIBILIDAD DE LAS PROPUESTAS: Podrán ser descalificadas, en caso de así estimarlo pertinente el CPRMDP según el interés público comprometido y las particulares circunstancias del caso, las propuestas en las que se compruebe:

a) Que el mismo Proponente o, en su caso, el Representante Técnico se haya integrado en dos o más propuestas.

b) Que exista acuerdo tácito entre dos o más proponentes o Representantes Técnicos para la misma contratación.

c) Variantes o alternativas que condicionen la propuesta, cuando ellas no se encuentren previstas en forma expresa en la documentación contractual que rija el llamado.

d) La omisión de los requisitos exigidos en el artículo 2.9.2. del presente Pliego, con el alcance establecido en el art. 2.14 del presente instrumento.

e) Que una Empresa componente de una Mancomunidad integre otra que participe en el presente concurso o se presentare en forma individual.

f) No cotizar la totalidad de los trabajos o bienes a suministrar, a menos que el Pliego de Cláusulas Legales Particulares lo permita.

g) La existencia de raspaduras, enmiendas o interlíneas en la propuesta propiamente dicha, que no se encuentren debidamente salvadas por todos los responsables de la oferta.

h) Los proponentes que resulten responsables, en el caso de comprobarse lo establecido en este artículo, perderán el depósito de garantía, ello en la forma y con el alcance previsto en el art. 2.15 del presente instrumento.

i) Respecto de los Representantes Técnicos que resulten responsables, su situación será sometida a consideración del Colegio de Profesional de la Provincia de Buenos Aires con incumbencia específica, según corresponda.

j) Podrán ser descalificadas aquellas Empresas que hayan rescindido contrato o que posean litigio con la Ex - Delegación Portuaria Mar del Plata, y/o Ente Nacional, y/o Provincial, y/o Municipal, y/o con el CPRMDP, por causa imputable a la Empresa.

ARTÍCULO 2.14 - DISPOSICIONES GENERALES:

2.14.1. Todas las omisiones y falencias de carácter formal y – como tales – dables de subsanación serán notificados por Cédula al Oferente, quien deberá sanear la misma dentro de los dos (2) días hábiles administrativos de intimado por el CPRMDP, bajo apercibimiento de considerarse su oferta como inadmisibles.

En caso de falseamiento de datos o de información incompleta o inexacta, el Oferente se hará pasible del rechazo de la Oferta con pérdida del Depósito de Garantía de Oferta y la caducidad de la adjudicación, si ella se hubiera perfeccionado.

Los importes que figuran en la documentación presentada serán consignados en letras y números. Si hubiera divergencia entre uno y otro, se tomará como definitivo el valor que figura en letras.

ARTÍCULO 2.15 - MANTENIMIENTO DE LA PROPUESTA: Las propuestas serán mantenidas por el plazo que se establezca en el Pliego de Cláusulas Legales Particulares. Vencido dicho plazo, la oferta se considerará automáticamente prorrogada por igual término, salvo manifestación expresa y fehaciente en contrario efectuada por el Proponente, la que deberá ser formulada al menos con quince (15) días corridos de anticipación a la época de su expiración.

Si antes de resolverse la Adjudicación y dentro del plazo de mantenimiento obligatorio de la oferta esta fuera retirada, el Proponente perderá el depósito de garantía en beneficio del CPRMDP, sin perjuicio de la aplicación de las penalidades e inicio de acciones a que hubiere lugar, para el supuesto que ella no llegare a resarcir de los perjuicios derivados de tal circunstancia.

CAPITULO 3 - ADJUDICACION DE LA LICITACION Y/ O EL CONCURSO

ARTICULO 3.1 - ADJUDICACION DE LA LICITACION Y/ O EL CONCURSO: La adjudicación compete exclusivamente al CPRMDP, el que a su solo e inapelable juicio decidirá entre las ofertas presentadas cuál estima más acorde a sus intereses, tomando en cuenta de manera preponderante – aunque no determinante – el factor económico y/ o el de los antecedentes del sujeto con el que se pretende contratar, según la naturaleza del procedimiento de selección al que se haya convocado.

El CPRMDP podrá rechazar, no obstante su eventual admisibilidad, todas las ofertas que a su juicio no resulten convenientes a la luz de interés público comprometido en la contratación, sin que ello de derecho a reclamo alguno por parte de los Oferentes. En caso de existir paridad de ofertas, podrá disponerse un llamado a mejora de precios conforme lo dispuesto en el artículo 3.2 del presente Pliego.

Se deja expresamente establecido que el CPRMDP, en tanto ente licitante, podrá dejar sin efecto el presente procedimiento de selección en cualquier momento de su tramitación, no obstante la eventual admisibilidad de las propuestas existentes, sin que tal circunstancia haga nacer, a favor de quienes hubieren participado del mismo, derecho a resarcimiento por ningún concepto.

ARTÍCULO 3.2 - MEJORA DE PRECIOS: Podrá llamarse a mejora de precios, cuando exista entre la oferta considerada como más conveniente y aquellas que la superen, una diferencia no mayor de hasta un DIEZ (10 %) POR CIENTO.

A tales efectos, se fijará la fecha para su apertura dentro del término máximo de DIEZ (10) DIAS CORRIDOS, contando a partir de la resolución del CPRMDP de llamar a mejora de precios, pudiendo ser decidida esta última por la Comisión que tenga a su cargo la valoración de las ofertas presentadas.

La posibilidad de efectuar un llamado a mejora de precios podrá asimismo ser ejercida para aquellos supuestos en los que, con independencia de la cantidad de proponentes que hubieren participado en el procedimiento de selección, las ofertas realizadas excedieren a la postre la previsión presupuestaria dispuesta para la contratación de que se trate.

ARTÍCULO 3.3 - COMUNICACION DE LA ADJUDICACION: El CPRMDP procederá a comunicar la adjudicación a aquél cuya oferta hubiere sido considerada como la más conveniente, así como al resto de los proponentes que hubieren participado del

procedimiento de selección; siendo que, cuando se tratarse de uno de etapa múltiple, la notificación se cursará a todos aquellos que hubieren sido precalificados.

ARTICULO 3.4 - DEVOLUCION DE LA GARANTIA DE OFERTA: Los depósitos de garantía de los Proponentes cuyas ofertas hubieren sido rechazadas, serán devueltos una vez resuelta la adjudicación, en la forma prevista en el artículo 2.6 de este Pliego de Cláusulas Legales Generales.

El depósito de Garantía de Oferta de quien resulte Adjudicatario, será devuelto por el CPRMDP una vez efectivizada la Garantía de Contrato especificada en este Pliego de Cláusulas Legales Generales, de conformidad con lo que resulta de su artículo 4.3.

ARTICULO 3.5 - ANALISIS DE PRECIOS: Cuando el CPRMDP lo estime conveniente, los oferentes deberán presentar análisis justificativo y/ o ampliatorio de los precios unitarios y globales consignados en su propuesta.

ARTÍCULO 3.6 - OFERTA UNICA: En el caso de que hubiera una sola oferta admisible, por falta de otras o rechazo de las restantes, ello no significará obstáculo para que la adjudicación definitiva se lleve a cabo con relación a ella, siempre y cuando dicha oferta reúna – a juicio exclusivo del Consorcio Portuario Regional de Mar del Plata – las condiciones necesarias como para merecer la adjudicación. La existencia de una única propuesta no obligará al Consorcio a su adjudicación, no obstante su eventual admisibilidad.

CAPITULO 4 - DE LA CONTRATACIÓN

ARTICULO 4.1 - FIRMA DEL CONTRATO: La adjudicación de la propuesta será comunicada al ADJUDICATARIO en forma fehaciente, quien deberá concurrir a presentar la documentación exigida dentro de los CINCO (5) DIAS HABLES de notificado, y a firmar el contrato cuando le sea requerido. Ello así, sin perjuicio de la comunicación de la adjudicación que se realice al resto de quienes participaron del procedimiento de selección, según corresponda, de conformidad con lo expuesto en el art. 3.3 del presente instrumento.

ARTICULO 4.2 - PENALIDADES POR NO CONCURRIR A FIRMAR EL CONTRATO: Si el adjudicatario no concurriere a firmar el contrato en la fecha señalada el CPRMDP podrá, sin necesidad de interpelación alguna, dejar sin efecto la adjudicación con la pérdida del depósito de garantía de la oferta y sin perjuicio de la responsabilidad que pudiera corresponder al Adjudicatario por los perjuicios derivados de tal circunstancia.

En el supuesto antes señalado y en el de desistimiento de oferta el CPRMDP podrá, a su exclusivo criterio, contratar con los restantes proponentes, conforme a la siguiente oferta que resulte más conveniente y así sucesivamente, o bien efectuar un segundo llamado y/ o eventualmente uno nuevo, para el supuesto que fuese necesario el proveer a una readecuación de la documentación contractual.

ARTICULO 4.3 - GARANTIA DE CONTRATO: Dentro de los CINCO (5) DIAS HÁBILES de notificada la adjudicación, el adjudicatario deberá concurrir a afianzar el cumplimiento de su compromiso mediante un Depósito de Garantía efectuado de acuerdo a lo dispuesto en el Artículo 2.3 del presente Pliego, equivalente al CINCO POR CIENTO (5%) del monto contractual, el cual deberá formalizarse en la Tesorería del CPRMDP

La garantía de cumplimiento de contrato cubrirá todas las obligaciones a cargo del contratista derivadas de la documentación contractual.

Dicha garantía no significará limitación alguna de la responsabilidad de aquél sujeto con el cual se perfeccione el contrato. Para el supuesto de resultar ella insuficiente a los fines de proveer a la cobertura de los perjuicios derivados de la inobservancia a alguna obligación a cargo del contratista tal circunstancia no obstará al inicio de las acciones reclamatorias pertinentes, conforme lo reglado en el art. 4.5 de este instrumento y sin perjuicio de lo que se dispone en el art. 4.10.

En caso de consumirse la garantía a que aquí se refiere, ella deberá ser repuesta en el plazo dispuesto por el art. 6.4 de este Pliego de Cláusulas Legales Generales.

ARTÍCULO 4.4 - DOCUMENTACION A PRESENTAR PARA LA FIRMA DEL CONTRATO:

La adjudicataria deberá presentar al efecto la siguiente documentación:

- a) Ultima Declaración Jurada en el impuesto a los Ingresos Brutos.
- b) Ultima Declaración Jurada presentada ante la AFIP-DGI, con relación a los impuestos nacionales en que se encuentre inscripto.
- c) Toda otra documentación que se indique en su caso en las Cláusulas Legales Generales, Particulares o de Especificaciones Técnicas.

ARTICULO 4.5 - DEVOLUCION DE LA GARANTIA DE CONTRATO:

La garantía de contrato cubre las responsabilidades emergentes del mismo y será devuelta a petición del interesado a los TREINTA (30) DIAS CORRIDOS de concluido el contrato por cumplimiento de la prestación contratada a satisfacción del CPRMDP o el diferente que al efecto determine el Pliego de Cláusulas Legales Particulares, sin actualización ni intereses, en tanto no existan reclamos pendientes de la contratante o de terceros que pudieran comprometer patrimonialmente al contratante. Se deja expresa constancia que, en caso de insuficiencia de la misma, ello no obstará a la iniciación de las acciones correspondientes en orden a hacer efectiva la responsabilidad del contratista por el monto de los perjuicios acaecidos y que no fueron cubiertos por la garantía en cuestión.

ARTÍCULO 4.6 - SELLADO DEL CONTRATO:

El Sellado del Contrato será soportado por partes iguales. Dentro del plazo de ley, el Contratista deberá proceder a abonar su parte, estando a su cargo la realización del trámite de sellado en cuestión. Se deja aclarado que el CPRMDP se encuentra exento del pago de su parte proporcional, de acuerdo a la normativa fiscal vigente.

ARTICULO 4.7 - DOCUMENTACION CONTRACTUAL:

Suscrito el Contrato, se entregará al CONTRATISTA sin cargo alguno un ejemplar autenticado del mismo y toda la documentación que lo integre.

Se consideran documentos de la presente contratación:

- a) El pliego de Cláusulas Legales Generales y Particulares.
- b) El contrato suscrito a los fines de la contratación.
- c) Los planos y planillas correspondientes.
- d) Las Especificaciones Técnicas.
- e) Las aclaraciones, normas o instrucciones complementarias de los documentos de procedimiento de selección que el CPRMDP hubiera hecho conocer por escrito a los interesados antes de la fecha de apertura, sea a requerimiento de estos o por espontánea decisión.
- f) El Presupuesto Oficial de la contratación respectiva.
- g) La Oferta aceptada, con los demás elementos ilustrativos o aclaratorios que la complementen.
- h) El acto de adjudicación.
- i) La memoria descriptiva, de así corresponder a la luz de la prestación a contratar, conforme se establezca en el Pliego de Cláusulas Legales Particulares.
- j) Planilla de Análisis de Precios (una para cada ítem), en caso de ser ella requerida en el Pliego de Cláusulas Legales Particulares.

Se considerará documentación accesoria, que hará fe en lo pertinente, la que se indique a continuación:

- a) La orden de comienzo de la prestación objeto del contrato, de así corresponder, que el CPRMDP impartirá por escrito.

b) Las órdenes que por escrito imparte el CPRMDP

c) Los comprobantes de trabajos adicionales o de modificaciones ordenados por la CPRMDP

ARTÍCULO 4.8 - SUBCONTRATISTA: Queda expresamente establecido que para los trabajos cuya contratación se convoca el CPRMDP no reconocerá Subcontratistas, salvo manifestación expresa en contrario contenida en el Pliego de Cláusulas Legales Particulares.

ARTÍCULO 4.9 – TRANSFERENCIA DEL CONTRATO: El CONTRATISTA podrá, en tanto exista autorización expresa del CPRMDP acordada en tal sentido, transferir el Contrato a otra Empresa; siempre que, a más del recaudo anterior, se dé cumplimiento a los siguientes requisitos:

a) Que la Empresa Cesionaria cumpla a la fecha de transferencia con los requisitos exigidos por la documentación contractual a la Empresa cedente.

b) Que, al tiempo de la cesión, se haya ejecutado por lo menos el 30% de la prestación contratada, los que deberán evaluarse por su porcentual con respecto al total del objeto sinalagmático, ya sea en su cuantía y/ o duración, según corresponda en virtud de la naturaleza de la prestación concertada. Podrá exceptuarse de lo establecido en el presente numeral cuando fundadas razones de interés público así lo justifiquen.

c) A todo evento, la cesionaria deberá tener – cuanto menos – igual capacidad financiera-patrimonial que la requerida en la documentación contractual para resultar adjudicatario.

d) Que el cesionario presente documentos que sustituyen a las garantías de cualquier naturaleza que hubiera presentado o se le hubieran retenido al Contratista cedente.

e) Lo expuesto anteriormente, sin perjuicio del resto de las obligaciones que deberá cumplir la cesionaria, de conformidad con las exigencias que derivan de la documentación contractual.

ARTICULO 4.10 – CADUCIDAD DEL CONTRATO: El CPRMDP podrá disponer la extinción el contrato por culpa del Contratista cuando así corresponda, de conformidad con lo que dimana del bloque de legalidad vigente y aplicable supletoriamente a esta contratación.

El Contratista será responsable de los daños y perjuicios que ocasione al CPRMDP en los casos de caducidad del Contrato y sin perjuicio de la afectación de los depósitos de garantía.

La extinción se operará sin pérdida del depósito de garantía en caso de muerte del Contratista, cuando se tratase de personas humanas. En este supuesto sus derechos habientes, previa acreditación de su condición de tales, tendrán derecho al cobro de las sumas que el CPRMDP adeudare en concepto de la prestación que el contratista hubiere realizado a satisfacción y obtener la devolución de la garantía constituida. Los derechohabientes podrán negociar con el CPRMDP la continuación del Contrato, quedando a criterio de este último su aceptación.

CAPITULO 5 - DE LA EJECUCION DEL CONTRATO

ARTÍCULO 5.1 - DAÑOS A TERCEROS: El Contratista tomará las precauciones necesarias a fin de evitar accidentes a personas o daños a propiedades, semovientes y cosas, así ellos provengan de la acción de los elementos de que se sirve o de las personas que emplea. Si a pesar de las precauciones adoptadas se produjeran durante el desarrollo de la prestación contratada accidentes o perjuicios a personas o cosas, el Contratista será el único responsable y quedará obligado a reparar de inmediato el daño causado y/ o indemnizar el perjuicio producido.

El Contratista restituirá al CPRMDP los gastos en que deba incurrir por las acciones resarcitorias que se promovieran por accidentes de trabajo o daños a terceros o cosas, incluido el ambiente, pudiendo el CPRMDP retener de las sumas que se le adeude a la Contratista la cantidad que estime conveniente, hasta tanto las reclamaciones o acciones

formuladas por aquellos conceptos hayan sido definitivamente levantadas o terminadas, por gestión y a costo de la Contratista.

Queda asimismo establecido que el personal del que la contratista se sirva para cumplir con la prestación objeto del presente contrato, en ningún caso podrá entenderse que tenga relación de dependencia o de ningún tipo para con el CPRMDP.

ARTICULO 5.2 – SEGUROS.

5.2.1 Dentro del plazo improrrogable de CINCO (5) DIAS HÁBILES de notificada la adjudicación, el Adjudicatario deberá presentar, de así corresponder conforme lo establezca el Pliego de Cláusulas Legales Particulares, los siguientes seguros:

5.2.1.1 el certificado de cobertura de A.R.T., de acuerdo con las disposiciones de la Ley Nacional 24557, por el monto total del personal y remuneraciones previstos, que deberá cubrir los eventuales reclamos laborales de obreros y empleados del contratista respecto de accidentes de trabajo, enfermedad, incapacidad parcial o total, permanente o temporaria, asistencia médico- farmacéutica y cualquier otro riesgo asegurable derivado de la relación laboral, durante todo el período contractual hasta la extinción total de las obligaciones cuyo cumplimiento se cubre.

5.2.1.2 Asimismo, deberá la contratista en idéntico plazo contratar un seguro de responsabilidad civil contra cualquier daño, pérdida o lesión que pudiere sobrevenir a la propiedad, medio-ambiente y/o personas a causa de cualquier acción relacionada con la prestación a contratar, en forma tal de mantener a cubierto a la contratista, sus empleados, agentes y/ o subcontratistas, para el supuesto de ser ellos admitidos.

A todo evento, deberá a través del mismo co- asegurarse al CPRMDP, de modo de mantenerlo indemne de los perjuicios que pudiera generar la contratista con motivo o en ocasión del desarrollo de la prestación a contratar.

5.2.2 Los seguros en cuestión no podrán ser anulados y/ o modificados sin previo conocimiento del CPRMDP, debiendo a su vez cumplir con las condiciones que resulten del Pliego de Cláusulas Legales Particulares.

5.2.3 Los anteriores requisitos, lo serán sin perjuicio de otros adicionales que pueda disponer el CPRMDP, aún durante la vigencia del contrato, pudiendo también disponer modificaciones a aquellos que hubiere requerido con anterioridad.

ARTÍCULO 5.3 – DIRECCIÓN Y CONTROL:

5.3.1 El CPRMDP tendrá sobre la contratista y en relación a la prestación objeto del contrato, la facultad de dirección y control respecto del modo en que ella se viene desarrollando. Dicha potestad será ejercida por la “Inspección”, la cual se integrará con el o los agentes que a tal efecto se designen, quienes controlarán el fiel cumplimiento de la tarea desarrollada por la contratista, verificando a su turno el cumplimiento de las disposiciones legales y técnicas del presente Pliego.

5.3.2 La Inspección resolverá todas las cuestiones concernientes a la realización de los trabajos, marcha de los mismos, así como su correcta ejecución, extendiendo al efecto las instrucciones necesarias para que la prestación sea satisfecha conforme las exigencias derivadas de la documentación contractual.

5.3.3 La Contratista tiene la obligación de facilitar a la Inspección para el cumplimiento de sus funciones, personal auxiliar, útiles y elementos que se consignaren en el Pliego de Cláusulas Legales Particulares.

5.3.4 La Inspección podrá disponer que el Contratista retire inmediatamente de su afectación al cumplimiento del contrato a cualquier empleado, técnico o administrativo del que se esté sirviendo, que por su conducta o falta de respeto, perjudicara la marcha del contrato o las buenas relaciones entre la Inspección y la Contratista.

ARTÍCULO 5.4 - MEDIDAS DE SEGURIDAD EN LA EJECUCION DE LOS TRABAJOS: El Contratista deberá cumplir con la prestación a su cargo, ocasionando las menores molestias

posibles a terceros. Todas las tareas que fuere menester realizar para dicho cometido, así como las que fueran necesarias para lograr el fin de otorgar comodidad y seguridad al público, cuando ello procediere, las ejecutará a su exclusivo costo, salvo previsión en contrario dispuesta en el Pliego de Cláusulas Legales Particulares. La Inspección está facultada para exigir la implementación, en forma inmediata, de todos los elementos y/ o medidas que crea convenientes e imprescindibles para prevenir cualquier clase de inconvenientes en el desarrollo de la prestación objeto del contrato.

ARTICULO 5.5 - DIVERGENCIAS CON LA CONTRATISTA: Cualquier divergencia que ocurriera con la Contratista y la Inspección será resuelta por el CPRMDP a través de su órgano con atribución competencial para dichos menesteres, conforme el estatuto regulatorio de su accionar, sin perjuicio de la acción a que hubiere lugar de conformidad con la legislación vigente.

La Contratista en ningún caso podrá suspender por sí la ejecución de la prestación contratada y/o la actividad desarrollada en su ámbito, ni aun parcialmente, si es por causa de divergencias en trámite. En caso de que esto ocurriera, la Inspección ordenará la prosecución de los trabajos de que se trata y si, reiterada la orden la Contratista rehusara cumplirla, el CPRMDP podrá desarrollar la prestación insatisfecha a costa de aquella, si ello fuere posible a la luz del objeto del contrato, deduciéndose los importes de la prestación a ella debida, sin perjuicio de las sanciones que por el incumplimiento le correspondan.

ARTICULO 5.6 - DISCREPANCIAS ENTRE DISTINTAS PARTES DEL CONTRATO: En caso de aparecer discrepancias o contradicciones entre las diferentes partes del Contrato, se procederá como sigue: a) Si es evidente un error, será corregido donde se encuentre; b) Si no es aplicable ese procedimiento, los documentos primarán en el siguiente orden: 1) El contrato, 2) Pliego de Especificaciones Técnicas y de Cláusulas Legales Particulares; 3) Pliego de Cláusulas Legales Generales; 4) Demás normas señaladas en 1.1 del Pliego de Cláusulas Legales Generales; c) Si el orden antes establecido no permitiera solucionar la discrepancia, el CPRMDP resolverá la interpretación que corresponda según su exclusivo criterio y tomando en consideración el interés público comprometido.

ARTICULO 5.7 - RESPONSABILIDADES Y OBLIGACIONES DEL CONTRATISTA:

5.7.1 La Contratista será siempre responsable de la correcta ejecución de la prestación contratada conforme a lo dispuesto por la documentación contractual, y demás normas vigentes.

5.7.2 La Contratista está obligada a ejecutar la prestación contratada en la forma que resulta – de manera expresa e implícita – de la documentación contractual.

5.7.3 La Contratista será en todos los casos la responsable de los daños y perjuicios consignados por la impericia o negligencia de su personal, así como también de la deshonestidad en la ejecución de la prestación contratada y en la calidad de los insumos y/ o materiales utilizados al efecto. La Contratista responderá directamente ante el CPRMDP o ante terceros de los daños producidos a las personas, ambiente y/ o cosas por los trabajos contratados.

5.7.4 El CPRMDP podrá retener en su poder, de las sumas que adeudara a la Contratista, el importe que estime conveniente hasta que las reclamaciones o acciones que llegaran a formularse por algunos de aquellos conceptos sean definitivamente resueltos y hayan sido satisfechas las indemnizaciones a que hubiere lugar en derecho.

ARTÍCULO 5.8 - PARALIZACION POR CAUSA DE TERCEROS: Si la Contratista se viese obligada a paralizar el cumplimiento de la prestación a su cargo por causa de terceros, deberá dar aviso de inmediato a la contratante por medio fehaciente.

CAPITULO 6 – SANCIONES

ARTICULO 6.1 - FORMAS DE APLICAR SANCIONES:

6.1.1 El incumplimiento por parte del Contratista de las obligaciones a su cargo será pasible de las sanciones que se establecen en este capítulo, salvo casos de fuerza mayor debidamente comprobados a juicio del CPRMDP, correspondiendo denunciarse los eventuales incumplimientos dentro de las cuatro (4) horas de iniciado el incumplimiento y presentar la documentación justificativa dentro de las cuarenta y ocho (48) horas de producido el hecho.

6.1.2 Constatada la infracción, se labrará el acta correspondiente o se asentará en el Libro de Órdenes de Servicio si correspondiere, dejándose constancia de la fecha, hora y causa de su infracción, notificándole en el mismo acto e instrumento a la Empresa por escrito las faltas que se la imputan.

6.1.3 A los efectos de que la Empresa pueda alegar y probar lo que estime pertinente con respecto a la infracción, se le otorgará un plazo perentorio de cinco (5) días corridos para las presentaciones y descargos.

6.1.4 Oídas estas el CPRMDP declarará, a través del órgano consultivo con incumbencia específica, cuál es la sanción que pudiera corresponder en forma definitiva, la cual será decidida finalmente por el Directorio.

6.1.5 Se deja expresamente dispuesto que, cuando la sanción a aplicar sea de naturaleza pecuniaria, el importe respectivo podrá ser retenido de aquello que deba abonarse a la contratista, aun cuando el acto aplicativo de la sanción no se encuentre firme.

ARTICULO 6.2 - SANCIONES A EMPRESAS MANCOMUNADAS: En los casos en que el Contratista fuera una Mancomunidad de Empresas vinculadas ocasionalmente para la ejecución de los trabajos, la sanción que eventualmente pueda serle aplicada será afrontada en forma solidaria por los integrantes de la Mancomunidad.

ARTICULO 6.3 - CLASES DE SANCIONES: Podrán aplicarse las sanciones que van, en orden creciente de gravedad, desde apercibimiento, multa y hasta la caducidad del contrato, para lo cual deberá tomarse en consideración la magnitud de la falta cometida y el interés público en juego.

ARTICULO 6.4 – REPOSICIÓN DE GARANTÍAS: En aquellos casos en que deba afectarse el importe de depósitos de Garantía de Contrato, Fondo de Reparos u otro, dependiendo de la prestación objeto del contrato, el Contratista deberá reponer el mismo dentro de un plazo de CINCO (5) DÍAS HÁBILES, siendo que tal incumplimiento será considerado como falta grave.

PLIEGO DE CLAUSULAS LEGALES PARTICULARES

“REPARACION INTEGRAL TECHO – SECTOR DE INGRESO A TERMINALES 2 Y 3 – PUERTO MAR DEL PLATA”

ARTÍCULO 1.- OBJETO

1. El presente llamado está referido a las obras de reparación proyectadas para mejorar las condiciones del pórtico de ingreso a las Terminales 2 y 3.

ARTICULO 2.- CARACTERISTICAS DE LOS TRABAJOS A EJECUTAR

2.1 Listado en su descripción y cantidad:

Nº	ÍTEM	U	CANT
1.1	Obrador, cartel de obra	GL	1
1.2	Desmante cubierta, cenefa y cielorraso	GL	1
1.3	Desmante y reemplazo correas cubierta y cielorraso	ML	1668.5
1.4	Tratamiento estructura metálica	GL	1
1.5	Desagüe pluvial canaleta interna ancho – 0.5 m de ancho	ML	35.5
1.6	Cubierta de chapa U 45 cincalum N°22	M2	763.25
1.7	Cielorraso chapa trapecio prepintada gris N°25	M2	773.9
1.8	Cenefa perimetral	M2	106
1.9	Limpieza de obra	GL	1

ARTÍCULO 3.- MODALIDAD

3.1 La presente Licitación queda comprendida en la modalidad **SIN PRECALIFICACIÓN**.

3.2 La toma de conocimiento del contenido del Pliego y su adquisición se hará vía web, desde la página www.puertomardelplata.net. El Pliego podrá descargarse directamente desde dicha página o bien, podrán solicitarlo a la casilla de correo electrónico licitaciones@puertomardelplata.net hasta el cuarto día hábil anterior a la apertura de los sobres, en el horario de 10:00 a 15:00 horas. Quienes lo descarguen deberán comunicarlo a dicho mail para ser considerados adquirentes del pliego.

ARTÍCULO 4.- PLAZO DE OBRA

4.1 El plazo para la ejecución completa de la obra será de 75 (SETENTA Y CINCO) días corridos.

ARTÍCULO 5. – PRESUPUESTO OFICIAL

5.1 El presupuesto oficial de la presente contratación asciende a la suma de **\$145.200.000 (PESOS CIENTO CUARENTA Y CINCO MILLONES DOSCIENTOS MIL) IVA incluido**.

ARTÍCULO 6.- SISTEMA DE CONTRATACION

6.1 Las obras se contratan por el sistema de **AJUSTE ALZADO**.

6.2 Cabe destacar que por el sistema de contratación adoptado el oferente deberá contemplar en la propuesta la totalidad de los trabajos, materiales, equipos, mano de obra, movilidad, transportes, etc., requeridos para el cumplimiento de la prestación correctamente resultando las cantidades indicadas en la distinta documentación que conforma el Pliego solo indicativas, debiendo el Oferente realizar sus propios cómputos a los efectos de confeccionar su propuesta.

ARTÍCULO 7.- OFERTA

7.1 La OFERTA económica de la prestación objeto de la licitación, deberá ser expresada en pesos a valores de la fecha de apertura de la licitación.

ARTÍCULO 8.- IMPUESTOS A PAGAR

8.1 Serán a cargo de la Empresa Contratista, en su totalidad, los impuestos, tasas y contribuciones que deban tributarse según las normas vigentes existentes o que se sancionen en el futuro, ya sea en el orden nacional, provincial y/o municipal.

ARTÍCULO 9.- PRESENTACION DE LAS OFERTAS

9.1 Las ofertas estarán contenidas en 2 (dos) sobres debidamente cerrados identificados como "Nº 1" (Documentación) y "Nº 2" (Oferta Económica), y en cuyo exterior se identificará la licitación a que se presenta y el nombre del proponente, en cumplimiento de los artículos 2.9 del Pliego de Cláusulas Legales Generales.

Deberá acompañar la declaración jurada adjunta al presente pliego en cumplimiento del Pliego de Cláusulas Legales Generales.

ARTÍCULO 10.- FECHA Y HORA DE APERTURA DE LA LICITACIÓN

10.1 La apertura de la presente licitación se llevará a cabo el día y hora que se establece en la portada del presente Pliego. Los proponentes presentarán sus ofertas hasta el día y hora indicadas para la apertura, en el CPRMDP, en dos sobres o paquetes con la leyenda **LICITACION PUBLICA 02/2024 EXPEDIENTE Nº 5843-CPRMDP-24 "REPARACION INTEGRAL TECHO – SECTOR DE INGRESO A TEMRINALES 2 Y 3 – PUERTO MAR DEL PLATA"** especificando el número de sobre de que trata (Nº 1 y Nº 2).

ARTÍCULO 11.- PLAZO DE MANTENIMIENTO Y CONSTITUCIÓN DE OFERTA

11.1 El plazo de mantenimiento de la propuesta será por 30 días, en las condiciones establecidas en el art. 2.15 del Pliego de Bases y condiciones Legales Generales.

11.2 Se deberá dar cumplimiento al Art. 2.6 del Pliego de Cláusulas Legales Generales. La misma podrá ser depositada hasta el día hábil anterior al de apertura de las ofertas.

La citada garantía será devuelta a los oferentes una vez que se encuentre firme y consentido el acto administrativo por el que se disponga la adjudicación o el rechazo de las propuestas, o en su defecto una vez vencido el plazo establecido para el mantenimiento de la oferta.

11.3 Las pólizas deberán ser extendidas por compañías de seguros habilitadas para operar ante la Superintendencia de Seguros de la Nación y constituirse en fiadora solidaria, lisa y llana, principal pagador.

ARTÍCULO 12.- ACLARACIONES

12.1 Los interesados que hubieran adquirido el Pliego de Bases y Condiciones, podrán pedir aclaraciones por escrito durante el período de llamado a licitación hasta el cuarto día hábil anterior inclusive a la fecha establecida para la apertura.

12.2 El C.P.R.M.D.P podrá, a su vez, efectuar aclaraciones de oficio y hasta el segundo día hábil anterior inclusive a la fecha citada para la apertura.

12.3 Dichas aclaraciones y/o respuestas se llevarán a conocimiento del eventual requirente y del resto de los Adquirentes del Pliego, mediante Cédulas de Notificación al domicilio electrónico constituido, que a fin de remitirle toda notificación deben constituir todos aquellos que deseen participar en esta licitación, comunicando el mismo a licitaciones@puertomardelplata.net.

Las aclaraciones remitidas pasan a formar parte integral del pliego de la licitación, las cuales se considerarán conocidas por todos los oferentes.

ARTÍCULO 13.- DOCUMENTACION A PRESENTAR – ART. 2.9.2 DEL PLIEGO DE CLÁUSULAS LEGALES GENERALES

13.1 Toda documentación deberá presentarse en original. En caso de presentarse copias, las mismas deberán ser certificadas por Escribano Público, y si éste fuera de extraña jurisdicción

deberá estar legalizada por el Colegio de Escribanos pertinente. Asimismo, la certificación podrá realizarse por funcionario público competente.

Toda la documentación detallada en el SOBRE N° 1 y en el SOBRE N° 2, deberá ser suscrita por el Oferente.

DE LA DOCUMENTACIÓN SOLICITADA EN EL ART. 2.9.2. DEL PLIEGO DE CLÁUSULAS LEGALES GENERALES, PARA LA PRESENTE LICITACION PÚBLICA 02/2024, LA QUE DEBE SER PRESENTADA POR EL OFERENTE ES LA SIGUIENTE:

Sobre Nro. 1: Documentación de los Oferentes

a) Constancia expedida por la Tesorería, de haberse efectuado el depósito de garantía establecido en el artículo 2.6 del Pliego de Condiciones Legales Generales.

b) Formulario de Declaración Jurada (entregado por el C.P.R.M.D.P.) por el cual el Oferente manifiesta:

1) Conocer íntegramente el contenido del Pliego de Bases y Condiciones con el cual se efectúa el llamado a Licitación y/ o concurso, y someterse expresamente a las condiciones en él establecidas.

2) Que para cualquier cuestión judicial que se suscite, la aceptación de la jurisdicción de los Tribunales de la Provincia de Buenos Aires que resulten competentes en razón de la materia, renunciando a cualquier otro fuero o jurisdicción que pudiera corresponderle, incluso el Federal.

3) No hallarse los proponentes en forma individual o conjuntamente, comprendidos en alguno de los casos previstos como causas de exclusión en el reglamento de contrataciones, así como tampoco en el resto del bloque de legalidad que resulte aplicable.

4) Declaración Jurada de que el o los signatarios de la propuesta tienen personería suficiente para efectuar la presentación y comprometer al Oferente

Dicha declaración deberá ser suscrita por el Proponente y, en su caso y de así corresponder, por el Representante Técnico o profesional habilitado encargado del estudio de la oferta.

c) Constancias de inscripción del Impuesto de Ingresos Brutos y de AFIP.

d) Domicilio legal del Oferente, constituido en la ciudad de Mar del Plata, Provincia de Buenos Aires. Además deberá constituir domicilio electrónico.

e) Copia completa de los Pliegos de bases y condiciones de la presente Licitación y/ o concurso, suscriptos por el Oferente o profesional habilitado encargado del estudio de la oferta.

f) Memoria descriptiva de los trabajos a realizar. En dicha memoria, se deberá indicar la constitución de los equipos, de personal, etc.

g) Constancia de visita a la zona en que se desarrollará la prestación a contratar, emitida por el CPRMDP.

h) Antecedentes de haber efectuado trabajos del tipo similar al que por el presente se licita.

i) Designación y Currículum Vitae de:

- Del profesional responsable del Servicio de Higiene y Seguridad en el Trabajo, en cumplimiento de las normas vigentes y de así corresponder a la luz de la naturaleza de la prestación a contratar.

- Del representante técnico, que deberá ser un profesional con la incumbencia pertinente.

j) Contrato Profesional por estudio de la oferta, visado por el Colegio Profesional respectivo de la Provincia de Buenos Aires.

k) Certificación extendida por Contador Público Nacional y certificada por el Consejo Profesional respectivo de no registrar deuda alguna en materia laboral, previsional y de obra social al momento de la Licitación y/ o el concurso.

l) Indicador de Capacidad Económica Financiera – CEF (<https://www.afip.gob.ar/capacidad-economica-financiera/conceptos-basicos/que-es.asp>)

Amén de los recaudos dispuestos supra, los cuales deberán ser satisfechos por todos los proponentes, ellos deberán presentar, de acuerdo al tipo de persona física o jurídica de que se trate, los elementos que se detallan a continuación:

B) Para personas físicas:

a) Fotocopia del DNI autenticada por Escribano Público, y legalizada en su caso por el Colegio de Escribanos respectivo, de así corresponder.

b) Manifestación de bienes y deudas certificadas por Contador Público y firma certificada por el respectivo Colegio Profesional

C) Para Sociedades Comerciales:

a) Copia autenticada del contrato social inscripto en la Dirección de Personas Jurídicas o en Inspección General de Justicia, debidamente legalizado por Escribano Público y por el Colegio de escribano respectivo, en caso de ser de extraña jurisdicción. En todos los casos, la duración del contrato social deberá tener un término de vencimiento no inferior al plazo del contrato a celebrarse y sus posibilidades de ampliación. Deberá acompañarse la constancia de inscripción de la sociedad en los entes que le correspondan.

b) Estados Contables correspondientes a los dos (2) últimos ejercicios cerrados, firmados por el Contador Público y certificados por el Consejo Profesional respectivo. Asimismo, cuando la fecha de cierre del último ejercicio aprobado exceda en más de ciento ochenta (180) días de la fecha de apertura, deberá acompañar un balance de saldos que contenga información actualizada a sesenta (60) días anterior a la apertura

D) Para Contratos de Colaboración Empresaria comprendidos en la Ley 19.550 – Capítulo III – Sección I: De las Agrupaciones de Colaboración y Sección II: De las Uniones Transitorias de Empresa:

a) Acuerdo de constitución, o acuerdo de PRE – UTE, firmado por todos los integrantes de la mancomunidad, en el cual deberá constar que las obliga conjunta y solidariamente.

b) Asimismo, deberán acompañar declaración de que asumen el cumplimiento solidario de las obligaciones derivadas de la documentación contractual y por todas las Empresas que integran la mancomunidad.

c) Acta de Directorio de cada una de las empresas integrantes de la mancomunidad, en donde se manifieste la decisión de proceder a su conformación a los efectos del llamado a licitación y/ o concurso de que se trate.

d) La documentación antes referida, deberá estar debidamente certificada por Escribano Público y legalizada por el Colegio de Escribanos respectivo, en caso de ser de extraña jurisdicción.

Asimismo, las empresas integradas por contratos de colaboración empresaria deberán:

I) El Pliego en los casos de contratos de colaboración empresaria, podrá ser adquirido por cualquiera de las empresas que a la postre integren la mancomunidad empresaria.

II) La Póliza, fianza o depósito de garantía de la propuesta deberá ser presentada o emitida en forma conjunta.

III) Firma de la Propuesta Solidariamente por todas las empresas integrantes de la mancomunidad y por el Profesional Representante Técnico.

iv) En aquellas mancomuniones con menos de seis meses de existencia, el punto c) del acápite 13.1 que contiene los requisitos a cumplir por todos los oferentes y el punto b) del acápite C para sociedades comerciales, ambos del presente artículo, deben ser cumplimentados por cada uno de los integrantes de la misma.

Sobre Nro. 2: Oferta Económica

Contendrá la siguiente documentación:

- I. La propuesta, conforme al modelo que acompaña este Pliego de Cláusulas Legales Particulares.
- II. La Planilla de presupuesto discriminado que se acompaña en este Pliego.
- III. Plan de Inversiones y Plan de Trabajo de acuerdo a lo especificado en el art. 20 del presente pliego.
- IV. En caso de solicitarse anticipo financiero, dicho pedido deberá incluirse en el presente sobre.

ARTÍCULO 14- ANTICIPO FINANCIERO

14.1 Se podrán realizar ofertas que contemplen hasta un 30% de Anticipo Financiero. Dicho Porcentaje será descontado del precio total a abonar en cada una de las certificaciones mensuales ya sea que las mismas se correspondan con valores originales o con precios redeterminados.

En caso de solicitar anticipo financiero la solicitud del mismo debe constar por escrito junto con la oferta, sin excepción.

Este anticipo financiero deberá garantizarse por medio de póliza de seguro de caución, con las condiciones que para las mismas establece el Pliego de Cláusulas Legales Generales en su tratamiento de la Constitución de Garantías.

ARTÍCULO 15.- ANALISIS DE PRECIOS

15.1 Cuando el CPRMDP lo estime conveniente, las empresas deberán presentar análisis justificativo y/o ampliatorio de los precios unitarios y/o globales consignados en la propuesta.

ARTÍCULO 16.- OFERTA ADMISIBLE MÁS CONVENIENTE. ADJUDICACIÓN

16.1 La adjudicación se hará al **oferente** cuya propuesta, en tanto admisible, haya sido considerada como "más conveniente", todo lo cual será objeto de valoración exclusiva por parte del **Ente Licitante**.

16.2 A su turno, se deja expresamente establecido que el Consorcio Portuario Regional de Mar del Plata podrá dejar sin efecto el presente procedimiento de selección en cualquier momento de su tramitación, no obstante la eventual admisibilidad de las propuestas existentes, sin que tal circunstancia haga nacer a favor de quienes hubieren participado del mismo derecho a resarcimiento por ningún concepto.

16.3 La empresa que resulte adjudicada, **deberá presentar el/los Certificados de libre deuda del Registro de Morosos Alimentarios (Ley 13.074, de todos sus Directivos y/o responsables)**. El mismo deberá tramitarse ante el Registro de deudores alimentarios morosos, dependiente del Ministerio de Justicia de la Provincia de Buenos Aires (calle 12 y 53, torre 2, piso 8º, La Plata - Para más información, ver <http://www.mjus.gba.gov.ar>.

ARTÍCULO 17.- MEJORA DE PRECIOS

17.1 Podrá llamarse a mejora de precios, independientemente de la diferencia que exista entre la oferta considerada como más conveniente y aquellas que la superen.

ARTÍCULO 18.- OFERTA UNICA

18.1 En el caso de que hubiera una sola oferta válida por falta de otras o rechazo de las restantes, ello no significará obstáculo alguno para que la adjudicación definitiva se lleve a cabo con relación a ella, siempre y cuando dicha oferta reúna, a juicio exclusivo del Consorcio Portuario Regional de Mar del Plata, las condiciones necesarias como para merecer la adjudicación. La existencia de una única propuesta no obligará al Consorcio Portuario Regional de Mar del Plata a su aceptación y no obstante su eventual admisibilidad.

ARTÍCULO 19.- CARACTERISTICAS DE LA OBRA

19.1 La obra consistirá en la ejecución de los trabajos detallados en el Pliego de Especificaciones Técnicas, debiendo realizarse en su caso todos los conexos no especificados y que resulten necesarios para cumplir de manera acabada con la prestación que se contrata. En tal sentido, los trabajos se entregarán completos, totalmente terminados y en perfecto estado de funcionamiento y utilización. Tanto los trabajos como los materiales cumplirán lo especificado en el Pliego Especificaciones Técnicas

ARTÍCULO 20.- PLAN DE TRABAJO Y CURVA DE INVERSIÓN

20.1 Las ofertas deberán contener el Plan de Inversiones y Plan de Trabajo confeccionadas mediante barras y cifras, representando los montos y porcentajes del total a proveer o ejecutar mensualmente para cada ítem, de acuerdo al modelo adjunto.

La no presentación de éste podrá ser causal de inadmisibilidad de la oferta. En tal sentido, las omisiones o falencias deberán ser subsanadas dentro de los dos (2) días hábiles administrativos de intimado el proponente por el CPRMdP al efecto. De no cumplimentarse ello, la oferta será declarada inadmisibile.

ARTÍCULO 21.- DOCUMENTOS QUE DEBERÁ PRESENTAR EL CONTRATISTA LUEGO DE FIRMADO EL CONTRATO:

21.1

- Nómina del personal, profesional, técnico, administrativo y de oficio con que se cumplirán las tareas, indicando su nombre, apellido, tipo y número de documento, función específica, ART.
- Nómina de máquinas, instrumentos y herramientas a utilizar indicando modelo de vehículos, patente, propietario, contratos de alquiler, seguros contra terceros, etc.,
- Pólizas de seguro conforme el Art. 22 del Presente Pliego.
- Contratos profesionales visados el colegio profesional respectivo correspondientes a su Representante Técnico con incumbencia para la obra en trato y a su Representante en Seguridad e Higiene, previo al inicio de los trabajos.
- Certificados de libre deuda del Registro de Morosos Alimentarios (Ley 13.074, de todos sus Directivos y/o responsables)

21.2 Toda la documentación deberá presentarse dentro de los tres (3) días corridos a partir de la firma del Contrato. El C.P.R.M.D.P. los revisará, y en caso de merecer observación los devolverá para su corrección, debiendo ésta ser efectuada y presentada nuevamente dentro de no más de dos (2) días hábiles.

Una vez autorizada la documentación del Contratista deberá presentarla sobre soporte informático y una copia impresa de la documentación.

ARTÍCULO 22.- SEGUROS

22.1 Dentro del plazo improrrogable de CINCO (5) DIAS HÁBILES de notificada la adjudicación, el Adjudicatario deberá presentar:

- La Póliza de Seguro y certificado de cobertura del contrato suscrito con una A.R.T. previsto en el artículo 5.2 inc. 5.2.1, como el seguro de responsabilidad civil, previsto en el inc. 5.2.2.

del Pliego de Condiciones Generales.

-Tal como resulta de la cláusula 4.3 del Pliego de Condiciones Legales Generales, la Contratista deberá constituir como garantía del fiel cumplimiento de las prestaciones a su cargo, una garantía de ejecución equivalente al 5% del monto total previsto para este contrato.

- Póliza que garantice el Anticipo Financiero.

22.2 En ningún caso el contrato que se celebra importará el nacimiento de vínculo laboral alguno entre el CPRMDP en su carácter de contratante y el personal de la contratista, siendo ésta última la exclusiva responsable de todas las obligaciones (laborales, previsionales o de cualquier otra índole emergentes de la relación con quienes laboren para ella.

ARTÍCULO 23- ADECUACION DE POLIZAS:

23.1 Si durante la ejecución contractual se produjera una readecuación del precio del contrato (Ya sea la redeterminación de los precios de contratación o la ampliación del mismo), el Adjudicatario estará obligado, dentro de los 5 días, a constituir nuevos seguros o ampliar los ya contratados hasta la finalización efectiva de la relación contractual.

23.2 La no actualización de las pólizas dará lugar a las sanciones establecidas que correspondan de acuerdo al Pliego de Cláusulas Legales Generales del presente Pliego. El adjudicatario será el único responsable de los perjuicios que ocasionare la inobservancia de los seguros exigidos en el presente Pliego, en las formas y con la vigencia estipulada, quedando el CPRMDP exento de toda responsabilidad respecto de cualquier siniestro que se produjera en este caso.

ARTÍCULO 24.- ORDEN DE COMIENZO:

24.1 La orden de comienzo será emitida por el C.P.R.M.D.P. dentro de los DIEZ (10) DÍAS CORRIDOS de suscrito el Contrato y siempre que se hubiere dado cumplimiento a la presentación de la documentación a que refiere el artículo anterior, pudiendo incluso impartirla el ente contratante antes de dicho plazo, de así estimarlo conveniente. Las demoras imputables al Contratista para la presentación de la documentación requerida en el art. 21 del presente Pliego, no implicará la extensión de los plazos de ejecución que se fijan en la documentación contractual.

24.2 El plazo de ejecución de la obra, será contabilizado a partir de la firma del ACTA DE INICIO DE OBRA. Para el supuesto que ella no hubiere podido emitirse por no haber presentado el contratista la documentación requerida en el art. 21 del presente Pliego, ello generará la posibilidad de aplicar las sanciones a que refiere la documentación contractual; sin perjuicio que el plazo de obra se contará, en tal caso, a partir de la fecha en que de máxima la misma debió haber sido emitida, de conformidad con lo que resulta de4l párrafo anterior.

ARTÍCULO 25.- EJECUCION DE LOS TRABAJOS

25.1 La totalidad de las tareas incluidas en la presente Licitación serán ejecutadas en las condiciones en que fueron contratadas, tanto en lo que respecta a los materiales, como a las normas y plazos de ejecución.

25.2 El horario en el que se desarrollaran las tareas será inicialmente lunes a viernes de 07 a 17 horas, y sábados de 08 a 13 horas. El CPRMdP se reserva el derecho de modificar tareas y horarios programados por la Contratista, en tanto existan inconvenientes relacionados con el movimiento de la operativa portuaria, o por motivos propios de la Inspección de Obra, no dando lugar a reclamo alguno para ampliación de plazos u otro motivo, por parte de la Contratista.

ARTÍCULO 26.- VICIOS DE MATERIALES Y OBRAS:

26.1 Cuando se sospeche que existen vicios ocultos en trabajos realizados por el contratista, la Inspección podrá ordenar las demoliciones o desmontaje y las reconstrucciones necesarias para cerciorarse del fundamento de sus sospechas y si los defectos fueran comprobados, todos los gastos originados por tal motivo y su reposición de acuerdo a las Cláusulas Contractuales, estarán a cargo de la Contratista.

ARTÍCULO 27.- REPRESENTANTE TÉCNICO

27.1 La Empresa Contratista deberá ratificar o rectificar, con anterioridad a la firma del Acta de Iniciación de Obra, al profesional que actuará de Representante Técnico de la misma, quien deberá refrendar lo indicado según el Artículo 2.9.3. del Pliego de Bases y Condiciones Legales Generales, ***presentando el correspondiente Contrato Profesional debidamente visado por el Colegio Profesional de la Provincia de Buenos Aires con incumbencia en la rama de la rama profesional pertinente.***

27.2 El Representante Técnico deberá ser un profesional, con título habilitante inscripto en el Colegio Profesional de la Provincia de Buenos Aires.

27.3 El Profesional será responsable de la correcta ejecución de los trabajos a los que se refiere el presente Pliego, sin perjuicio de la responsabilidad genérica a cargo de la contratista.

27.4 Además, será el encargado de suministrar todos los datos que se establecen en el mismo y/ o los que le sean requeridos para la mejor marcha de los trabajos.

27.5 El Profesional deberá estar presente en todas aquellas ocasiones que la Inspección considere necesaria su presencia, y en estos casos se citará con un (1) día de anticipación como mínimo. La no presencia del Profesional dará lugar a la aplicación de las sanciones establecidas en la documentación contractual.

27.6 La incomparecencia del Representante Técnico o su negativa a firmar las actas inhabilitará al Contratista para formular reclamos inherentes a la operación realizada, sin perjuicio de la aplicación de la multa a que hubiere lugar.

27.7 Ante la negligencia y/ o incapacidad en la ejecución de los trabajos, el incumplimiento de citaciones y/ o resoluciones en forma reiterada, el C.P.R.M.D.P. podrá exigir la remoción del Profesional Responsable. En este caso, se deberá producir el reemplazo del Representante Técnico dentro de los cinco (5) días corridos de la intimación correspondiente y previa aceptación del reemplazante por parte del C.P.R.M.D.P.

27.8 El Profesional removido deberá continuar en funciones, hasta la designación de su reemplazante en el plazo máximo antes mencionado. Vencido el mismo sin que se hubiera dado cumplimiento al reemplazo, se considerará a la contratista carente de Representante Técnico, y pasible de las sanciones establecidas en la documentación contractual.

27.9 Dicho sujeto, deberá asimismo cumplir con todas las obligaciones que se encuentran contenidas en el Pliego de Bases y Condiciones Legales Generales

ARTÍCULO 28.- PROFESIONALES UNIVERSITARIOS CON INCUMBENCIA EN SEGURIDAD E HIGIENE.

28.1 El Contratista, durante el desarrollo de los trabajos, deberá contar con un Profesional Universitario con incumbencia en Seguridad e Higiene en un todo de acuerdo con las Ley Nacional 19.537, sus Decretos Reglamentarios y las leyes que regulan esta actividad en la Provincia de Buenos Aires.

28.2 El Contratista, respecto al Profesional en Seguridad e Higiene, deberá cumplir con las leyes vigentes en la materia. En tal sentido, deberá ***presentar el correspondiente Contrato Profesional debidamente visado por el Colegio Profesional respectivo.***

ARTÍCULO 29.- INTERFERENCIAS:

29.1 La Contratista tiene la obligación de efectuar todas las gestiones o trámites ante

empresas prestadoras de servicios públicos nacionales, provinciales y municipales, públicas o privadas, que posean instalaciones de servicios públicos afectados por la ejecución de los trabajos, para conocer las interferencias que puedan existir, realizar los trabajos necesarios para su remoción y reparación, responsabilizándose por todos los daños y perjuicios que pudiera ocasionar. Asimismo, deberá abonar los derechos respectivos y obtener la autorización para interrumpir los servicios afectados de las reparticiones correspondientes. Dentro de los tres (3) días hábiles de notificada la Adjudicación la Empresa estará obligada a presentar ante el CPRMDP, la constancia de haber iniciado las gestiones o trámites referidos a este artículo.

ARTÍCULO 30.- RETENCIONES Y DESCUENTOS:

30.1 La Contratista deberá abonar con cada certificación los derechos que disponga el CPRMDP vigente al momento de la licitación y los porcentajes o aranceles que se especifican en las Cláusulas Particulares para la Obra licitada, sin perjuicio del cinco por ciento (5%) que se establecen como Fondo de Reparos.

En los formularios de certificación figura un encasillado especial para los montos correspondientes y sus acumulados.

ARTÍCULO 31.- DEMORA EN LA EJECUCION DE LAS OBRAS:

31.1 La Contratista será responsable de toda demora en la ejecución de las obras, salvo mediare un supuesto de caso fortuito o fuerza mayor, en cuyo supuesto deberá la contratista denunciarlo en el término de 10 días de acaecido, siendo que el transcurso de dicho término importará la pérdida de su derecho a invocarlo. La referida invocación de caso fortuito, será aceptada o rechazada en Orden de Servicio por la Inspección, según corresponda.

ARTÍCULO 32.- MATERIALES A UTILIZAR:

32.1 Los materiales y elementos a utilizar en la ejecución de los trabajos deberán cumplir los aspectos técnicos, nivel de calidad mínima y desarrollo tecnológico adecuado y exigido en los Pliegos de Especificaciones Técnicas Particulares que forman parte de la documentación contractual.

Los materiales utilizados para la reparación o puesta a punto inicial de una instalación existente serán iguales a los originales, con el objeto de no afectar el sentido funcional y estético de las instalaciones. Se exceptúa únicamente los casos de falta de fabricación en plaza, debidamente demostrado, o en aquellos materiales que queden ocultos, siempre que iguallen o superen en calidad a los originales y cuenten con la aprobación de la Inspección. A efectos de adaptar los trabajos a los avances tecnológicos producidos, la Contratista podrá proponer al CPRMDP el uso de nuevos materiales, los cuales en todos los casos de no existir normas nacionales que regulen su fabricación deberán cumplir con Normas I.E.C., V.D.E., AENOR, UNE, UNI, ISO o de su país de origen, y se podrá utilizar sólo bajo aprobación de la Inspección.

ARTÍCULO 33.- MATERIALES RETIRADOS

33.1 Queda establecido que todo el material retirado y que la contratista demuestre no haber utilizado, es de propiedad del CPRMDP debiendo ser entregado donde esta lo disponga salvo especificación en contrario contenida en el Pliego de Especificaciones Técnicas Particulares

ARTÍCULO 34.- RÉGIMEN DE CONTRATACIÓN Y CERTIFICACIÓN:

34.1 Los trabajos que se licitan serán contratados conforme lo establecido en el art. 6 y de acuerdo a lo indicado en la planilla de propuesta y presupuesto discriminado del oferente.

A los fines de la certificación, cuando el sistema de ejecución de la obra así lo requiera, se

procederá de la siguiente manera:

A) Entre el día 1 y 5 de cada mes se procederá a realizar la medición de los trabajos ejecutados en el mes calendario inmediato anterior.

La certificación debe presentarse ante el CPRMDP dentro de los quince (15) primeros días del mes siguiente de efectuados los trabajos y acompañada de la siguiente documentación

- a) Nota de presentación (suscrita por Oferente o persona autorizada al efecto).
- b) Certificados Original y cuatro (4) copias firmadas.
- c) Constancia fotográfica según se especifica en los Pliegos.

34.2 Si la Contratista dejara de cumplir con las obligaciones a su cargo para obtener la expedición de certificados, éstos serán expedidos de oficio no rigiendo en estos casos los plazos estipulados en este Artículo para el pago y se le notificará por Orden de Servicios su inobservancia, aplicándose una multa cuyo importe será equivalente a quince (15) días de incumplimiento de una Orden de Servicios.

ARTÍCULO 35.- FORMA DE PAGO:

35.1 El pago de la obra se hará mediante certificados mensuales, que deberá confeccionar y presentar la Contratista dentro de los treinta (30) días corridos del mes siguientes de efectuados los trabajos y en base a las mediciones aprobadas por Orden de Servicio, por el Consorcio.

La factura estará a nombre del Consorcio Portuario Regional Mar del Plata, CUIT N° 30-70738200-3. El Consorcio se encuentra exento del Impuesto a las Ganancias y es agente de retención del mismo, del IVA, del Impuesto sobre los Ingresos Brutos y SUSS y demás tributos que marque la legislación vigente.

La fecha de presentación podrá ser a partir del primer día hábil posterior a la fecha de aprobación del certificado.

35.2 El pago de los Certificados se efectuará dentro de los TREINTA (30) DIAS CORRIDOS siguientes a partir de la conformidad prestada por la repartición técnica interviniente, la cual los visará dentro de los DIEZ (10) DIAS CORRIDOS posteriores a su presentación, si dentro de este plazo el certificado fuera observado, la cuenta del período para su conformidad comenzará en el período en que el Contratista lo presente nuevamente con las correcciones del caso.

35.3 Junto con la factura, la Contratista deberá presentar mensualmente la constancia de pago de ART de sus empleados o subcontratistas y la Declaración Jurada de SUSS (F 931) de la AFIP incluida su nómina de empleados y el correspondiente acuse de recibo de la AFIP, por el período en que prestaron servicios para la ejecución de la obra contratada.

35.4 La obra que aquí se licita es considerada por este Consorcio como bien de uso, por lo cual el contratista no aplicará en su factura percepciones del Impuesto sobre los Ingresos Brutos.

ARTÍCULO 36. REDETERMINACION DE PRECIOS:

36.1 A los fines de mantener el equilibrio económico financiero del contrato, los precios correspondientes a la parte faltante de ejecutar del mismo podrá ser redeterminados. Dicha redeterminación procede a solicitud de la contratista cuando los costos de los factores principales que componen la obra reflejen una variación promedio ponderada superior a un cinco por ciento (5%) de los del contrato o al precio surgido de la última redeterminación de precios, según corresponda.

36.2 La información estadística para la redeterminación de los precios de los contratos de obra pública serán los índices de los componentes incluidos en el Decreto 1295/2002 publicados por el Instituto Nacional de Estadística y Censo (INDEC).

36.3 Los adicionales y modificaciones de obra o trabajos quedan sujetos al mismo régimen

que el contrato principal.

36.4 Se tomara como base los índices del mes de apertura de ofertas.

ARTÍCULO 37.- FORMA DE REDETERMINACION Y DOCUMENTACION A PRESENTAR:

37.1 La redeterminacion procede a solicitud del contratista hasta treinta (30) días corridos anteriores a la finalización de la ejecución de la obra.

37.2 EL CPRMDP analizara la solicitud y emitirá dictamen aprobando o rechazando. En el supuesto de ser procedente la solicitud el CPRMDP confeccionara la planilla de presupuesto/Estructura de costos desgregada por ítem indicando:

- Volúmenes o cantidades respectivas y precios unitarios en la que consten los precios ofertados por la contratista.
- Índice de variación de los precios.
- Publicaciones, informes y detalles de cálculos que acrediten que existe una variación de precios superior al 5%.
- Los nuevos precios se determinarán ponderando los siguientes factores según su probada incidencia en el precio total:
- **C: Chapa: 55%** (Se utilizara el Código *CPC 42999-2* – Cuadro 2 del índice del costo de la construcción en el gran Buenos Aires - Sistema de índices de precios mayoristas (SIPM))
- **M: Mano de obra: 40%** (Se utilizara el inciso a) de los componentes incluidos en el Decreto 1295/2002 del índice del costo de la construcción en el gran Buenos Aires)
- **E: Equipos: 5%** (Se utilizara el inc j) índice de precios internos básicos al por mayor (IPIB))

Los precios serán redeterminados, mediante la aplicación de la siguiente formula polinomial:

$$\text{Indice de redeterminacion} = 0,55 \times \frac{C1}{C0} + 0,4 \times \frac{M1}{M0} + 0,05 \times \frac{E1}{E0}$$

Siendo C0, M0 y E0 los índices a la fecha de apertura de ofertas y C1, M1 y E1 los índices al mes de redeterminación.

37.3 De dicha planilla se dará vista a la contratista quien deberá comparecer a los fines de aprobarla.

37.4 En caso de que, a criterio del CPRMDP, no se cumplimenten con los extremos exigidos se dictara dictamen rechazando la solicitud.

ARTÍCULO 38.- EXCLUSIONES:

38.1 En aquellos casos en los que se haya previsto un pago de anticipo financiero, los porcentajes abonados por dichos conceptos no están sujetos al régimen de redeterminación de precios; ello sin perjuicio del cálculo reajustado del mismo a que hubiere lugar, al solo efecto del descuento proporcional del porcentaje involucrado en el anticipo a los fines del pago de los respectivos certificados redeterminados de obra.

38.2 Tampoco son susceptibles de redeterminacion los costos correspondientes a las obligaciones que no se hayan ejecutado conforme el plan de trabajo, por causas imputables al contratista.

38.3 La aceptación de la redeterminacion de precios implica la renuncia automática del contratista a todo reclamo – impuesto o a interponer en sede administrativa o judicial – por mayores costos, compensaciones, gastos improductivos y gastos o supuestos perjuicios de

cualquier naturaleza resultantes del proceso de redeterminación.

ARTÍCULO 39.- FONDO DE REPARO:

39.1 Del importe del Certificado, se deducirá el cinco por ciento (5%) en concepto de Fondo de Reparación. De igual modo se procederá con los certificados que correspondan a adicionales o imprevistos y/o redeterminaciones.

Esta deducción podrá ser reemplazada por su equivalente en títulos, fianza bancaria o póliza de seguro de caución, previa autorización de la dependencia contable pertinente, en un todo de acuerdo a lo prescrito en el artículo 2.3 del Pliego de Bases y Condiciones Legales Generales. El monto retenido será reintegrado a la Contratista dentro de los TREINTA (30) DÍAS corridos de efectuada la Recepción Definitiva sin ajustes ni intereses.

ARTÍCULO 40.- ADSCRIPCIÓN DEL EQUIPO:

40.1 Juntamente con el Plan de Trabajo la Contratista, comunicará el detalle del equipo que utilizará para ejecutarlo, el que no podrá retirarse de la obra mientras no se cumpla con aquél.

La Inspección, a solicitud expresa del Contratista, podrá autorizar por Orden de Servicio extendida dentro de las cuarenta y ocho (48) horas del pedido, el desplazamiento transitorio del equipo que no afecte la realización en término del Plan de Trabajo.

Esta autorización no será motivo para la modificación del plan de obra.

ARTÍCULO 41.- SISTEMAS PATENTADOS:

41.1 Los derechos para el empleo en las obras de artículos y dispositivos patentados, se considerarán incluidos en los precios del Contrato. El Contratista será el único responsable por los reclamos que se promuevan por uso indebido de las patentes.

ARTÍCULO 42.- RECEPCIÓN PROVISORIA:

42.1 Al término del Plazo de Contratación, una vez concluida la Obra se efectuará un recorrido a fin de proceder a verificar el estado en que se encuentran las instalaciones que componen la misma.

Se procederá a la confección del Acta de Recepción Provisoria donde se dejará constancia de la denominación de la Obra, Expediente donde se tramitan las actuaciones, monto, contratista, detalles de materiales constructivos si correspondiere y todo otro elemento que identifique la Obra, como asimismo de todas las observaciones, detalles y/ o defectos cuya reparación o corrección fuera de responsabilidad del Contratista.

Se fijará un plazo adecuado e improrrogable para subsanar las deficiencias anotadas, bajo apercibimiento de realizarlo el CPRMDP a cargo del Contratista. Al término de dicho plazo se efectuará un nuevo recorrido conjunto y en caso de subsistir deficiencias o haber sido éstas insatisfactoriamente reparadas, se labrará un acta complementaria de constatación dando conformidad al acta de recepción o la aplicación de sanciones.

ARTÍCULO 43.- PLAZO DE CONSERVACION Y GARANTÍA:

43.1 A partir de la Recepción Provisoria, el Contratista tendrá a su cargo hasta la Recepción Definitiva la conservación de la obra en cuestión, y responderá por todas las deficiencias que se produzcan por causas imputables al Proyecto, Dirección y Ejecución de la obra, así como las que se observen en los materiales o en la mano de obra empleados, excepto las que se produzcan por casos fortuitos debidamente comprobados.

En los casos anteriores, el Contratista deberá efectuar las reparaciones o las reposiciones que sean necesarias.

Las tareas de mantenimiento implican una permanente inspección de la obra por parte de la contratista, destinada a detectar las fallas tan pronto como estas se produzcan para proceder

a su inmediata reparación o comunicación de lo hecho al CPRMDP.

43.2 Si el Contratista, vencido el plazo de conservación o garantía no hubiere subsanado las deficiencias consignadas en el Acta de Recepción Provisoria o las que hubieran aparecido durante el plazo mencionado, la Inspección lo intimará para que lo haga en un lapso perentorio, transcurrido el cual y persistiendo el incumplimiento, el CPRMDP procederá a recibir la obra de oficio y determinará la proporción en que se afecte la garantía y créditos pendientes sin perjuicio de las sanciones que corresponda aplicar y de las acciones por daños y perjuicios a que pudiere haber lugar.

ARTÍCULO 44.- RECEPCION DEFINITIVA:

44.1 La Recepción Definitiva tendrá lugar a los **CIENTO OCHENTA (180) DIAS CORRIDOS** a partir de la firma del Acta de Recepción Provisoria, a efectos de constituir un período de conservación y garantía, salvo el mayor que fije el CPRMDP cuando a su exclusivo juicio ello devenga necesario por la naturaleza de las prestaciones a subsanar en los términos del artículo anterior. En forma previa, deberá presentar el contratista los Libres Deuda y baja de los servicios utilizados, como también de los aportes previsionales de su personal.

ARTÍCULO 45.- SANCIONES

45.1 Las sanciones se determinarán según lo especificado en el Capítulo 6 del Pliego de Cláusulas Legales Generales.

ARTÍCULO 46.- VISITA A OBRA

46.1 El Oferente deberá realizar una visita de Inspección al lugar de la obra, la cual será certificada por el personal que a tal efecto designe el CPRMDP. La visita deberá ser coordinada con el Consorcio y efectivizada hasta tres (3) días hábiles previos a la fecha establecida para la apertura de ofertas, a efectos de cumplimentar el requisito **previsto en el artículo 13.1 g)** del presente Pliego de Condiciones Particulares.

ARTÍCULO 47.- PRIORIDAD DE NORMAS

47.1 Estas Cláusulas Legales Particulares prevalecen sobre cualquier otra Norma que se les oponga, la que quedará al efecto anulada y sin fuerza legal.

LICITACIÓN PUBLICA N°02/2024

Expediente N° 5843-CPRMDP-24

**“REPARACION INTEGRAL TECHO – SECTOR DE INGRESO A TEMRINALES 2 Y 3 –
PUERTO MAR DEL PLATA”**

Mar del Plata,

DECLARACION JURADA

Por la presente manifestamos con carácter de "declaración jurada":

- a) Conocer y aceptar plenamente todas y cada una de las cláusulas que integran el pliego de bases y condiciones que rige el presente llamado a licitación y el pliego de cláusulas legales generales, sometiéndonos a todas las disposiciones contenidas en los mismos;
- b) Tener personería suficiente para efectuar la presentación y obligar a la empresa, y que la vigencia del contrato social no expira con anterioridad al plazo previsto para la recepción definitiva de la obra;
- c) Que nos sometemos para toda cuestión emergente de la presente licitación a la competencia de los tribunales de la provincia de Buenos Aires, departamento judicial Mar del Plata, renunciando expresamente a cualquier otro fuero o jurisdicción que pudiera corresponder, incluso el federal.
- d) No hallarse los proponentes en forma individual o conjuntamente comprendidos en alguno de los casos previstos como causas de exclusión.

NOTA: la presente reviste el carácter de declaración jurada y el falseamiento de lo expresado en ella hará pasibles a los declarantes de las penalidades establecidas, para tal caso, en las disposiciones legales sobre la materia.

Firma del oferente

Aclaración

Documento

LICITACIÓN PÚBLICA Nº02/2024

Expediente Nº 5843-CPRMDP-24

**“REPARACION INTEGRAL TECHO – SECTOR DE INGRESO A TEMRINALES 2 Y 3 –
PUERTO MAR DEL PLATA”**

PROPUESTA

Mar del Plata,

Señor Presidente del
CONSORCIO PORTUARIO REGIONAL DE MAR DEL PLATA

El (los) que suscribe(n) con domicilio ense obliga(n) a realizar todos y cada uno de los trabajos enumerados en el pliego de bases y condiciones de la presente licitación, en un todo de acuerdo con las especificaciones técnicas y legales y demás documentación que lo integran y las condiciones contractuales establecidas, proveyendo todos los materiales y mano de obra, a la vez que realizando todos los trámites necesarios para cumplir satisfactoriamente esta oferta dentro del plazo de 75 días corridos a partir de la fecha del acto de iniciación de obra y replanteo, con arreglo a los documentos que integrarán el mismo, a condición de que tales trabajos sean remunerados por un monto total de \$(PESOS.....) CON IVA INCLUIDO.

Saluda(n) al Señor Presidente muy atentamente.

Firma Oferente

Aclaración

CONSTANCIA DE VISITA

**LICITACIÓN PÚBLICA Nº02/2024
EXPEDIENTE Nº 5843-CPRMDP-24**

**“REPARACION INTEGRAL TECHO – SECTOR DE INGRESO A TEMRINALES 2 Y 3 –
PUERTO MAR DEL PLATA”**

Conforme lo establecido en las ESPECIFICACIONES TÉCNICAS del Pliego de Bases y Condiciones, en la fecha se extiende de conformidad la correspondiente CONSTANCIA DE VISITA DE OBRA, al lugar donde se desarrollarán los trabajos de referencia.

NOMBRE Y APELLIDO:

D.N.I. Nº

EMPRESA A LA QUE REPRESENTA:

DOMICILIO:

TEL.:

FIRMA:

LUGAR Y FECHA: Mar del Plata,

POR CONSORCIO PORTUARIO REGIONAL MAR DEL PLATA

.....

**PLIEGO DE ESPECIFICACIONES TÉCNICAS PARTICULARES
REPARACION INTEGRAL DEL TECHO EN SECTOR DE INGRESO A TERMINALES 2 Y 3
PUERTO MAR EL PLATA**

1. OBJETO

La presente contratación tiene por objeto la ejecución de la obra denominada “**REPARACION INTEGRAL DEL TECHO EN SECTOR DE INGRESO A TERMINALES 2 Y 3**”, y de todos los trabajos complementarios necesarios para la concreción la misma.

2. UBICACIÓN

La obra a ejecutar se localiza en Av. De los Pescadores Nº 317, Puerto Mar del Plata.

3. GENERALIDADES

Los trabajos se ejecutarán manteniendo el Contratista todas las áreas afectadas en perfectas condiciones de limpieza, seguridad e higiene, debiendo retirar todo elemento de escombros o deteriorado que se encuentre en el lugar y/o que resultare propio de los trabajos realizados en obra, manteniendo en todo momento la limpieza y transitabilidad en los distintos sectores afectados a aquella.

Por tratarse de un sector con intenso y continuo movimiento de vehículos y personas y dada la imposibilidad de cerrarlo, la Contratista junto con la Inspección coordinarán la modalidad de trabajo a efectos de minimizar los efectos de la obra sobre la operativa normal de ingreso y egreso a la terminal Portuaria. Atento a ello deberá la Contratista considerar en el plan de trabajo un desarrollo de obra por etapas con todas las medidas de seguridad necesarias para el cuidado de equipos y personas, propios y de terceros.

El CPRMdP se reserva el derecho de modificar tareas y horarios programados por el Contratista, en tanto existan inconvenientes relacionados con el movimiento de la operativa portuaria, o por motivos propios de la Inspección del CPRMdP, no dando lugar a reclamo alguno para ampliación de plazos u otro motivo, por parte del Contratista.

Dentro del presente llamado se encuentran incluidos todos los trabajos necesarios para la correcta ejecución de las tareas encomendadas de acuerdo a las mejores reglas del arte en general y técnicas de la construcción, y aquellas que específicamente correspondan a los fines de lograr los óptimos resultados que se pretenden y para lo cual se realiza el presente llamado.

Será responsabilidad del Contratista y a su cargo la provisión del personal, maquinarias, fletes y traslados, herramientas y/o equipos, seguros y ART para la ejecución de los trabajos contratados.

Previo al inicio de los trabajos el Contratista realizará la inspección de todos los sectores en que se desarrollarán las tareas, debiendo asimismo presentar al CPRMdP un listado del personal, equipos y vehículos, indicando su nombre, apellido, tipo y número de documento, función específica, ART, modelo de vehículos, patente, propietario, contratos de alquiler, seguros contra terceros, etc.

El Contratista presentará en la oferta una Memoria Descriptiva de la forma en que desarrollará las tareas encomendadas, indicando las características de cada uno de los elementos y procedimientos que utilizará para ejecutarlas.

El CPRMdP podrá en cualquier momento antes y durante el período de contratación, realizar ensayos de materiales, principalmente en lo que se refiere a espesores de pinturas, resistencia de materiales, etc.

Todos los elementos a utilizar por el Contratista una vez adjudicada la obra, deberán cumplir con las especificaciones contenidas en el presente pliego.

Los trabajos cotizados serán enteros, es decir por fletes, traslados, materiales, equipos, montaje, mano de obra, patentes, etc.

4. EQUIPO MINIMO A UTILIZAR

La calidad y cantidad de equipos a utilizar por el Contratista deberá ser tal de permitir la correcta ejecución de los trabajos dentro de los plazos previstos de obra.

Los atrasos motivados por roturas, desperfectos o reparaciones del equipo no serán reconocidos como causales para una eventual ampliación de los plazos contractuales, ni para justificación en caso de no reparación o reemplazo de partes en los plazos previstos.

El equipo será de características tales que no afecten la actividad portuaria ni ocasione daños en las estructuras y/o instalaciones existentes.

El Contratista podrá mantener en obra – en el área jurisdicción del CPRMdP- el equipo e instalaciones necesarios como para finalizar cada una de las diferentes etapas de desarrollo de la obra dentro de los plazos de ejecución previstos en el Plan de Trabajos. El cuidado del mismo estará a cargo del Contratista.

El equipo mínimo con que contará el Contratista para la ejecución de las obras proyectadas será:

- Grúa/s de capacidad que resulte/n necesaria/s para las tareas a realizar.
- Hidroelevador de capacidad adecuada según la metodología de trabajo propuesta
- Andamios tubulares con baranda de seguridad en cantidad suficiente.
- Generador eléctrico de potencia adecuada.
- Soldadores y equipamiento menor para la correcta ejecución de las tareas

Sin perjuicio de la enunciación del listado anterior el Contratista, de acuerdo a la metodología de trabajo propuesta podrá incorporar otros equipos, los que deberán ser incluidos en la planilla respectiva y para los cuales son extensivas las especificaciones anteriores.

Si se determinara, al solo juicio de la Inspección del CPRMdP que el ritmo de avance de los trabajos fuera tal que no permitiera la finalización de la obra en los plazos previstos y no mediaran en dicha demora causas ajenas al Contratista, el mismo deberá proveer a su único cargo y al solo requerimiento de la Inspección del CPRMdP los equipos o instalaciones complementarias necesarios para la conclusión de las obras en los plazos contractuales. La metodología de trabajo deberá ajustarse en tal caso a lo que sobre el particular establezca la Inspección del CPRMdP.

5. ANDAMIAJE Y DEFENSA DE PROTECCIÓN PARA EL TRABAJO EN OBRA

La Contratista proveerá los elementos de apoyo para realizar los trabajos a su exclusivo costo. La Contratista proveerá e instalará todos los elementos complementarios que fueren necesarios para ejecutar los trabajos, para la seguridad del personal empleado, los peatones, y la vía pública, comprendiendo la ejecución de cualquier elemento que a su juicio y al de la Inspección de obra se considere oportuno para lograr un mayor margen de seguridad. Los mismos deberán cumplimentar todas las condiciones requeridas en lo que a protección peatonal se refiere, impidiendo la caída de objetos sobre individuos y/o bienes. Los elementos complementarios a instalarse, la operación de los equipos como el desarmado parcial o total de andamios deberán ser cuidadosamente analizados para evitar cualquier situación de rotura o deterioro en componentes edilicios. Las estructuras estarán proyectadas para soportar los esfuerzos a la que se verán sometidas en el transcurso de los trabajos. Los pisos operativos de los andamios serán construidos con tabloncillos de madera o chapa cuyo ancho no podrá ser inferior a sesenta (60) centímetros. Los parantes verticales no podrán apoyar en forma directa sobre el pavimento, debiendo disponer una base metálica, con rigidez suficiente como para asegurar una adecuada repartición de las cargas sobre la superficie de apoyo evitando el efecto de punzonamiento. Los andamios deberán contar con las barandas y demás elementos exigidos por las normas de seguridad vigentes para el gremio de la construcción. Estarán dotados de escaleras de servicios, las que serán cómodas y seguras para permitir el eventual movimiento de operarios y técnicos de uno a otro nivel operativo, durante la intervención a desarrollar. No se admitirá la mezcla de elementos que pertenezcan a sistemas distintos, siempre que no sean compatibles, ni sujeciones precarias. (Ejemplo: las realizadas mediante ataduras con alambre) En el montaje se deberá prestar especial atención a los elementos que por sus características formales (filos, bordes cortantes, etc.) puedan causar accidentes al personal o a terceros. Los elementos que presenten esas características (ej.: los extremos de pernos roscados y/o tornillos) deben ser recubiertos adecuadamente mediante un capuchón plástico y/o goma. La Inspección de Obra queda facultada para solicitar las modificaciones que crea convenientes a efectos de solucionar este tipo de inconvenientes.

Para evitar la caída de objetos, pintura o polvillo que pudieran afectar el tránsito bajo la cubierta en reparación se dispondrá como barrera una media sombra u otro elemento que a juicio de la

Inspección permita encerrar el área de trabajo. Estará tomada al andamio y/o partes de la cubierta mediante precintos plásticos colocados de modo tal que se garantice la integridad de los amarres. Dicha cobertura deberá permanecer en buenas condiciones (sin roturas) durante todo el proceso de la intervención.

Con la finalidad de garantizar la estabilidad de los andamios en toda su altura, los mismos deberán contar con arriostres que los vinculen con las columnas de hormigón cercanas, o en su defecto suministrar los elementos necesarios para tal fin. La provisión del equipo no exime a la Contratista de las responsabilidades que le pudieren corresponder emergentes de la utilización de los elementos precitados. La Contratista deberá proceder al mantenimiento periódico de andamios, plataformas y protecciones. Asimismo, cuidará el aspecto exterior, debiendo estar uniformemente pintados y no ofrecer signos de corrosión alguna. Los andamios se podrán desarmar a medida que se realicen y sean aprobados por la Inspección de obra los trabajos ejecutados.

6. TAREAS A REALIZAR

6.1. DESMONTE

Se retirarán la totalidad de las chapas que conforman la cubierta, el cielorraso y la cenefa perimetral al igual que canaletas internas, tapajuntas y zinguerías, para proceder al reacondicionamiento general de la cubierta.

Previo corte del servicio desde el tablero seccional correspondiente, se dismantelará la instalación eléctrica y artefactos de iluminación en su totalidad. Se tendrá especial cuidado de no afectar otras instalaciones eléctricas o de transmisión de datos (cable UTP o fibra óptica) que se encuentran en el sector.

El trabajo se realizará con sumo cuidado, velando por no dañar la estructura soporte existente. Dado que el espacio interior de la cubierta que podemos denominar “entre techo” se encuentra invadido por palomas, con presencia de nidos, desechos orgánicos, etc., deberá previamente realizarse la limpieza y sanitización del sector. En esta instancia se pondrá especial atención en el armado de las protecciones necesarias para evitar la caída de residuos sobre el pavimento, los que serán acopiados en un contenedor y retirados del ejido portuario por cuenta de la Contratista.

El tanque de reserva de agua dentro del “entretecho” y anexo a una de las columnas de hormigón que sostienen la estructura de la cubierta mantendrá su ubicación. Se trata de un tanque de PVC tricapa de 700 litros, que abastece a las instalaciones sanitarias de la Terminal y deberá facilitarse el ingreso a personal del CPRMdP para su limpieza, reparación y ajuste de la instalación para su correcta puesta en servicio.

Todo material resultante del desmonte de la cubierta será retirado fuera del ejido portuario por la Contratista. Se permitirá su acopio transitorio en lugar a definir con la Inspección, a condición de su retiro definitivo en el término de 48 hs.

6.2. DESMONTE Y REEMPLAZO DE CORREAS PERFIL C GALVANIZADO

Se desmontarán en principio todas las correas tanto de cubierta como de cielorraso. La Inspección de Obra con la asistencia de la Contratista evaluará e individualizará durante el desarrollo de esta tarea las unidades que serán reemplazadas según su estado de conservación, nivel de corrosión, etc.

Las correas de perfil C G^o a proveer respetarán las dimensiones de las existentes.

El oferente considerará para la cotización de la obra el reemplazo de la totalidad de las correas. Sobre las que no sean reemplazadas la Contratista realizará oportunamente las economías que correspondan.

6.3. TRATAMIENTO ESTRUCTURA METÁLICA PRINCIPAL

Finalizada el desmonte y la limpieza del área de trabajo, se procederá al tratamiento de toda la estructura metálica.

Por medios manuales y mecánicos (lijado, cepillado, desbastado) se eliminarán las partes sueltas de pintura y presencia de óxido hasta su eliminación. Posteriormente se aplicarán recubrimientos superficiales según el siguiente esquema.

- Sobre hierro pintado: Anticorrosivo cromato de zinc. Dos manos
- Sobre hierro galvanizado en partes afectadas por óxido: ídem anterior. Dos manos

6.4. DESAGUES PLUVIALES

La canaleta interna con sus boquetas de descarga será reemplazada por otra de similares características de 0.50 m de ancho, en chapa Hº Gº calibre 22. Se armará por tramos organizados en función de las cañerías de descarga ya existentes en el sector, con una pendiente mínima, en cualquier punto de la canaleta, de 5 mm/m (cinco milímetros por metro) de caída hacia el embudo, debiendo poder verificarse que el agua escurre hacia el embudo desde todos los puntos de la canaleta, no debiendo existir estancamientos o retención del agua en ningún sector de la misma. Previo a su colocación realizarán las adecuaciones necesarias para su instalación, se revisarán los soportes de apoyo y corregirán de ser necesario para asegurar la pendiente de escurrimiento indicada.

6.5. CUBIERTA DE CHAPA

A efectos de cubrir toda la extensión del techo sin uniones, solapes ni perforaciones se construirá la cubierta mediante el sistema Conformado U 45, con chapa de acero aluminizado tipo Cinalum calibre 22.

Se respetarán y aplicarán todas las especificaciones y recomendaciones propias del sistema para su traslado, estiba, montaje, fijación y terminación. La fijación se hará con clips de chapa a las correas y la chapa a estos con cierre engrafado.

En la parte alta o cumbrero en toda su extensión y bajo la babeta de cierre se colocará un tapaonda de espuma de poliuretano impregnado con bitumen asfáltico, perfectamente colocado y comprimido afín de asegurar la estanqueidad de la cubierta.

Previo a su colocación se dispondrá en toda la extensión de la cubierta un manto aislante de polietileno con aluminio de 5 mm de espesor, disponiendo la superficie con aluminio hacia arriba.

6.6. CIELORRASO DE CHAPA

Se utilizarán chapas trapezoidales prepintadas Nº 25, color a gris. Para su fijación a las correas se utilizarán tornillos autoperforantes cabeza hexagonal, ensamblado con arandela de neoprene, tipo CP3 de 6.20 mm x 50.80 mm, dispuestos en cantidad mínima de seis (6) por m2.

El solape entre chapas será de una onda en sentido transversal.

En el sentido longitudinal los largos de chapa se ajustarán a la dimensión de cada faldón, utilizando en los tres casos chapas enteras sin solapes.

En la unión entre faldones se dispondrá un tapajuntas construido en chapa galvanizada lisa Nº 24, de ancho no menor de 30 cm. La longitud de los tramos de tapajuntas se ajustará al largo de la chapa y llevarán un plegado en ambos laterales a efectos de otorgarle mayor rigidez y facilitar su fijación.

La unión entre el cielorraso y las columnas de hormigón, se resolverá con una zinguería perimetral tipo cajón de 15 cm x 10 cm a modo de capitel o moldura por debajo del cielorraso, construida también en chapa de Hº Gº Nº 24.

Próxima a la ubicación del tanque de agua y en otro lugar a definir por la Inspección de Obra, se dejarán previstas dos puertas trampa de dimensiones 0.60 m x 0.60 m, construidas en chapa lisa de Hº Gº Nº 24 con su correspondiente marco, hoja desmontable hacia el interior con dos (2) trabas de cierre.

Dado que la Instalación eléctrica para iluminación estará a cargo del CPRMdp, la Contratista deberá convenir con la Inspección un desarrollo de la obra coordinado en tiempo y forma. En este marco la Contratista facilitará la ejecución de los trabajos con el aporte de mano de obra y equipos.

El personal afectado a estas tareas por parte del CPRMdP, estará debidamente habilitado con sus correspondientes seguros por riesgo de trabajo y respectivo plan de seguridad.

6.7. CENEFA PERIMETRAL

Compuesta por un revestimiento de chapas galvanizadas Nº 22, plegadas en módulos de aproximadamente 1.00 de ancho por la altura que corresponda, con buña de unión vertical.

En la unión entre paneles se aplicará sellador siliconado apto para chapa galvanizada, color transparente.

La unión de la cenefa con la cubierta y la canaleta de desagüe se resolverá con una zinguería de chapa galvanizada calibre 24.

De igual modo se resolverá la unión con las chapas del cielorraso.

Finalmente, y luego de limpiar las superficies con agua y detergentes y una vez secas las partes, se pintarán a rodillo o pincel según convenga de acuerdo a la superficie de que se trate.

Se aplicarán dos manos la base epoxídica para superficies galvanizadas, de color gris. Se admitirá solamente la aplicación de una mano diaria.

Posteriormente sobre la base se aplicarán dos más de terminación con pintura poliuretánica, color azul según composición a definir por el CPRMdP.

6.8. LIMPIEZA DE OBRA

No se efectuará la Recepción Provisoria de la Obra antes que el Contratista haya realizado la limpieza general de los sectores en que se desarrollaron los trabajos y las áreas afectadas, retirado todos los elementos y maquinarias utilizadas en la misma.

Los materiales producto de las tareas de demolición deberán ser retirados fuera del predio perteneciente a la Central 9 de Julio con costo y cargo al Contratista.

Se deja expresa constancia y a los efectos del Plan de Trabajos, que el presente ítem se refiere exclusivamente a la limpieza periódica y final de la obra.

7. INCLUSIONES

Quedan incluidas en el presente Pliego la adquisición, provisión y arrendamiento de todos los equipos y mano de obra necesarios, a exclusivo costo y cargo del Contratista, aunque no esté expresamente indicado y sea necesario para la correcta y completa ejecución de los trabajos encomendados.

En caso de que durante el período de garantía de obra sobre la misma se produjeran hechos de vandalismo o daños a causa de terceros, el Contratista deberá proceder a reparar los daños causados con provisión de mano de obra y equipos a su cargo, y elementos dañados a cargo del CPRMdP. Estas tareas se considerarán como adicionales de obra si los motivos fueren los indicados.

El Oferente acepta conocer el contenido del Pliego y no podrá alegar en caso alguno, falta o deficiencia del conocimiento de las leyes laborales y provisionales vigentes.

8. VISITA AL SECTOR DE OBRA

El Oferente deberá realizar una visita de inspección al lugar donde se desarrollarán los trabajos por medio de representante acreditado, la cual deberá ser certificada por la autoridad del CPRMdP o quien éste designare, utilizando para ello el Contratista, el modelo de Planilla de Constancia de Visita detallado en el Pliego de Cláusulas Legales Particulares.

9. CARTEL DE OBRA

En el sector de obra, antes de transcurridos los CINCO (5) DÍAS CORRIDOS de la firma del Acta de Inicio, emplazado en lugar a determinar por la Inspección, se colocará un cartel de obra de dimensiones y características constructivas indicadas en Plano de Cartel de Obra. El cartel estará conformado por chapa galvanizada de 1,50 x 2,00 metros de superficie, pintada con dos manos de pintura antióxido y dos de esmalte sintético, con bastidor de madera sin cepillar de 2" x 2", y como soporte se utilizarán dos (2) postes de eucalipto o similar, debiendo el Contratista garantizar la estabilidad y permanencia del mismo durante todo el período de ejecución y conservación de la obra, en el lugar que para su implantación indique la inspección del CPRMdP.

El cartel de obra deberá contener los siguientes datos:

- Denominación de la obra.
- Denominación y logotipo del CPRMdP
- Monto de obra del contrato.
- Plazo de obra.
- Denominación y logotipo de la contratista.
- Denominación de la Aseguradora de Riesgos del Trabajo (ART).
- Datos del Representante Técnico.
- Datos del Responsable en Higiene y Seguridad en el Trabajo

Este cartel quedará como propiedad del Contratista, debiendo el mismo retirarlo del área jurisdicción del CPRMdP una vez efectuada la Recepción Definitiva de la Obra, efectuando las reparaciones necesarias en el suelo en que estuviere emplazado el mismo, de corresponder.

10. TOMAS FOTOGRÁFICAS

Conjuntamente con cada certificación mensual, el Contratista remitirá adjuntas tomas fotográficas de los sectores que componen dicha certificación, que oportunamente indique la Inspección del CPRMdP previo al inicio de las tareas, y las restantes corresponderán a los mismos sectores, una vez ejecutadas las tareas en ellos.

Cada una de las tomas fotográficas correspondientes al inicio de obra y a sus distintas etapas hasta la finalización de las tareas contratadas, deberán ser presentadas en este CPRMdP en dos copias de tamaño 15 x 18 cm en papel fotográfico o bien copia magnética e impresión en hoja A4 de 70 g o superior.

11. PLAZO DE EJECUCIÓN

A los SETENTA Y CINCO (75) días corridos contados a partir de la firma del Acta de Inicio, deberán ser entregados los trabajos totalmente terminados (Recepción Provisoria).

12. PERÍODO DE GARANTÍA

La Recepción Definitiva tendrá lugar a los 180 días corridos a partir del Acta de Recepción Provisoria, a efectos de constituir un período de conservación y garantía.

13. FONDO DE REPAROS

Del importe recibido del cobro del certificado, se deducirá el cinco por ciento (5%) como fondo de reparos. De igual modo se procederá con los Certificados que correspondan a trabajos adicionales o imprevistos.

CONSORCIO PORTUARIO REGIONAL DE MAR DEL PLATA	OBRA: REPARACIÓN INTEGRAL TECHO SECTOR INGRESO TERMINALES 2 Y 3	LIC. PUBLICA N°: 00 /24.-
	FECHA LICITACIÓN:	EXPT. N°: 5843- CPRMdp/24.-
	PLAZO: 75 DIAS CORRIDOS	CERTIFICADO N°

ITEM	DESIGNACION	UNIDAD	CANTIDADES	\$/U	IMPORTE	EN EL PRESENTE CERTIFICADO		BALANCE DE OBRA				EJECUTADO
						CANTIDAD	IMPORTE	CANTIDAD		IMPORTE		
								ACUMULADO	A EJECUTAR	ACUMULADO	A EJECUTAR	
PAVIMENTO DE HORMIGÓN EN BOCACALLES												
	obrador, cartel de obra	1.00	gl	\$ -	0.00							
	desmante cubierta, cenefa y cielorraso	1.00	gl	\$ -	0.00							
	desmante y reemplazo correas cubierta y cielorraso	1,668.50	ml	\$ -	0.00							
	tratamiento estructura metálica	1.00	gl	\$ -	0.00							
	desague pluvial canaleta interna ancho - 0,50 m ancho	35.50	ml	\$ -	0.00							
	cubierta de chapa U 45 cincalum N° 22	763.25	m2	\$ -	0.00							
	cielorraso chapa trapecio prepintada gris N° 25	773.90	m2	\$ -	0.00							
	cenefa perimetral	106.00	m2	\$ -	0.00							
	limpieza de obra	1.00	gl	\$ -	0.00							

				CONTRATO	CERTIFICADO
SUBTOTAL				\$ 0.00	0.00
IVA	21.00%			\$ 0.00	0.00
TOTAL FINAL				\$ 0.00	0.00
ANTICIPO FINANCIERO				\$ 0.00	0.00
FONDO DE REPARO	5.00%				
IMPORTE A COBRAR					0.00

SON PESOS: _____

EMPRESA CONTRATISTA: _____

REPARACIÓN INTEGRAL TECHO INGRESO A TERMINALES 2 Y 3

PLANILLA DE PRESUPUESTO

ORD	ÍTEM	PRECIOS			
		CANT	U	\$/U	TOTAL
REPARACIÓN TECHO TERMINAL 2 Y 3					
	obrador, cartel de obra	1	gl	0.00	\$ -
	desmante cubierta, cenefa y cielorraso	1	gl	0.00	\$ -
	desmante y reemplazo correas cubierta y cielorraso	1668.5	ml	0.00	\$ -
	tratamiento estructura metálica	1	gl	0.00	\$ -
	desague pluvial canaleta interna ancho - 0,50 m ancho	35.5	ml	0.00	\$ -
	cubierta de chapa U 45 cincalum Nº 22	763.25	m2	0.00	\$ -
	cielorraso chapa trapecio prepintada gris Nº 25	773.9	m2	0.00	\$ -
	cenefa perimetral	106	m2	0.00	\$ -
	limpieza de obra	1	gl	0.00	\$ -
	SUBTOTAL				\$ -
	IVA				\$ -
	TOTAL MATERIALES Y MANO DE OBRA				\$ -

REPARACIÓN INTEGRAL TECHO INGRESO A TERMINALES 2 Y 3

PLAN DE TRABAJOS

ORD	ÍTEM					
		CANT	U	30	60	75
REPARACIÓN TECHO TERMINAL 2 Y 3						
	obrador, cartel de obra	1	gl			
	desmante cubierta, cenefa y cielorraso	1	gl			
	desmante y reemplazo correas cubierta y cielorraso	1668.5	ml			
	tratamiento estructura metálica	1	gl			
	desague pluvial canaleta interna ancho - 0,50 m ancho	35.5	ml			
	cubierta de chapa U 45 cincalum Nº 22	763.25	m2			
	cielorraso chapa trapecio prepintada gris Nº 25	773.9	m2			
	cenefa perimetral	106	m2			
	limpieza de obra	1	gl			

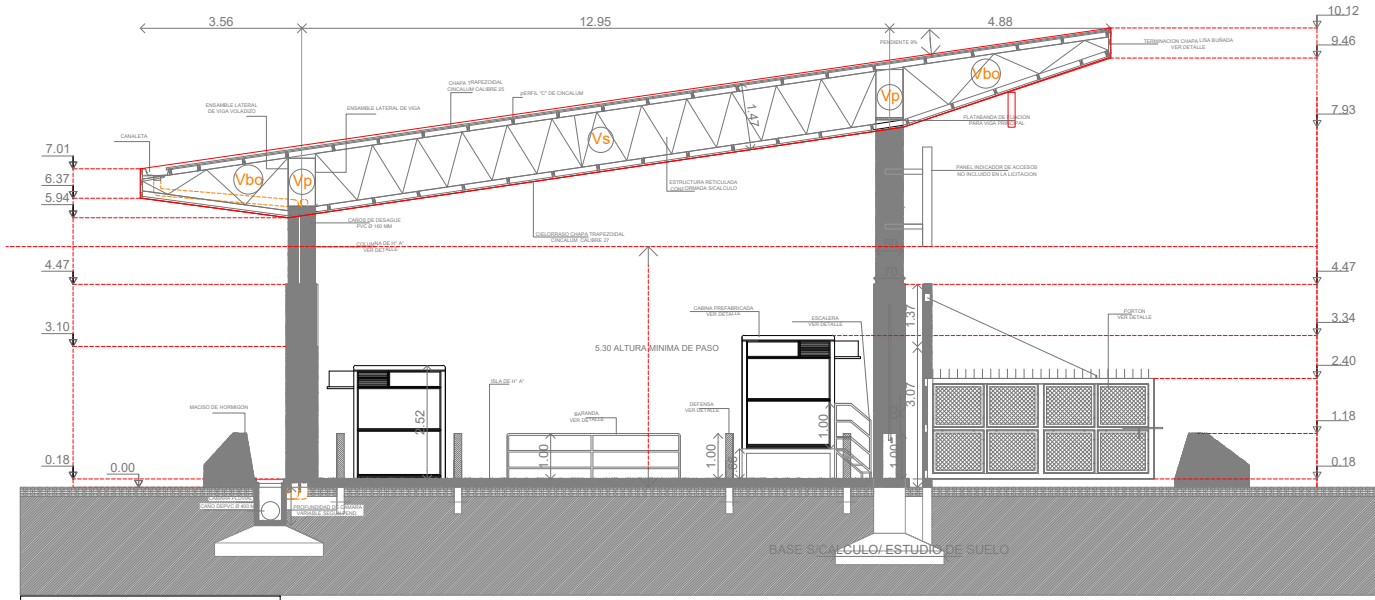

CORTE A-A

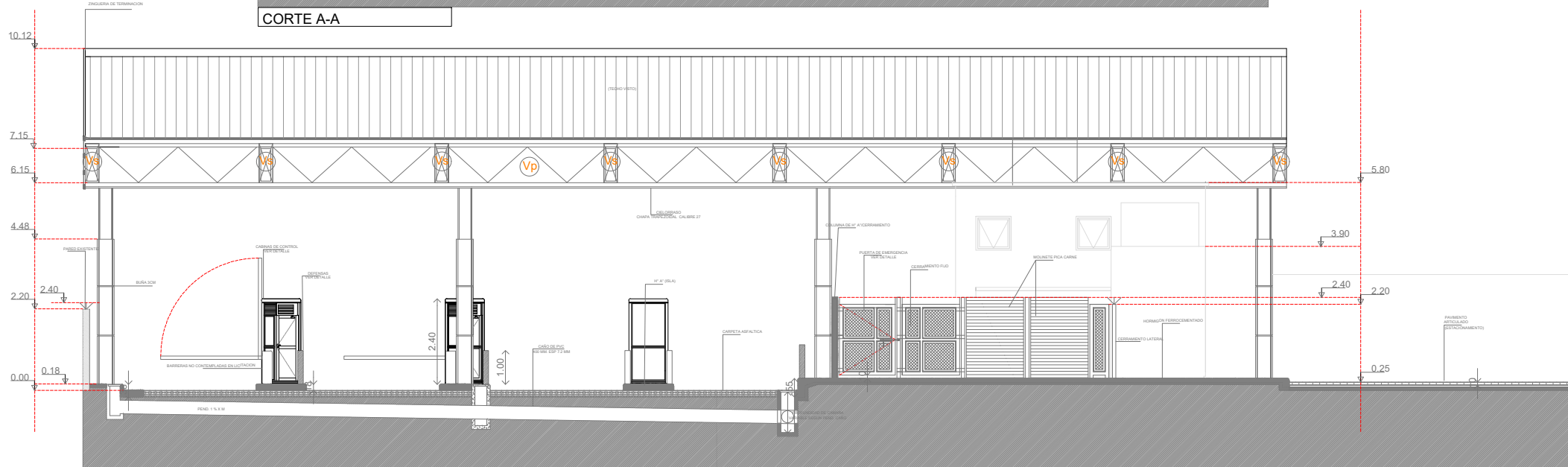

CORTE B-B

GERENCIA DE OBRAS		PÓRTICO ACCESO TERMINALES N° 2 Y 3 CORTES	2
Arq. Marcelo REQUENA	GERENCIA DE OBRAS		
GERENTE DE OBRAS	PROYECTO		
	Lic. Marcos GUTIERREZ		
ESCALA	PRESIDENTE CPRMdP	FECHA	

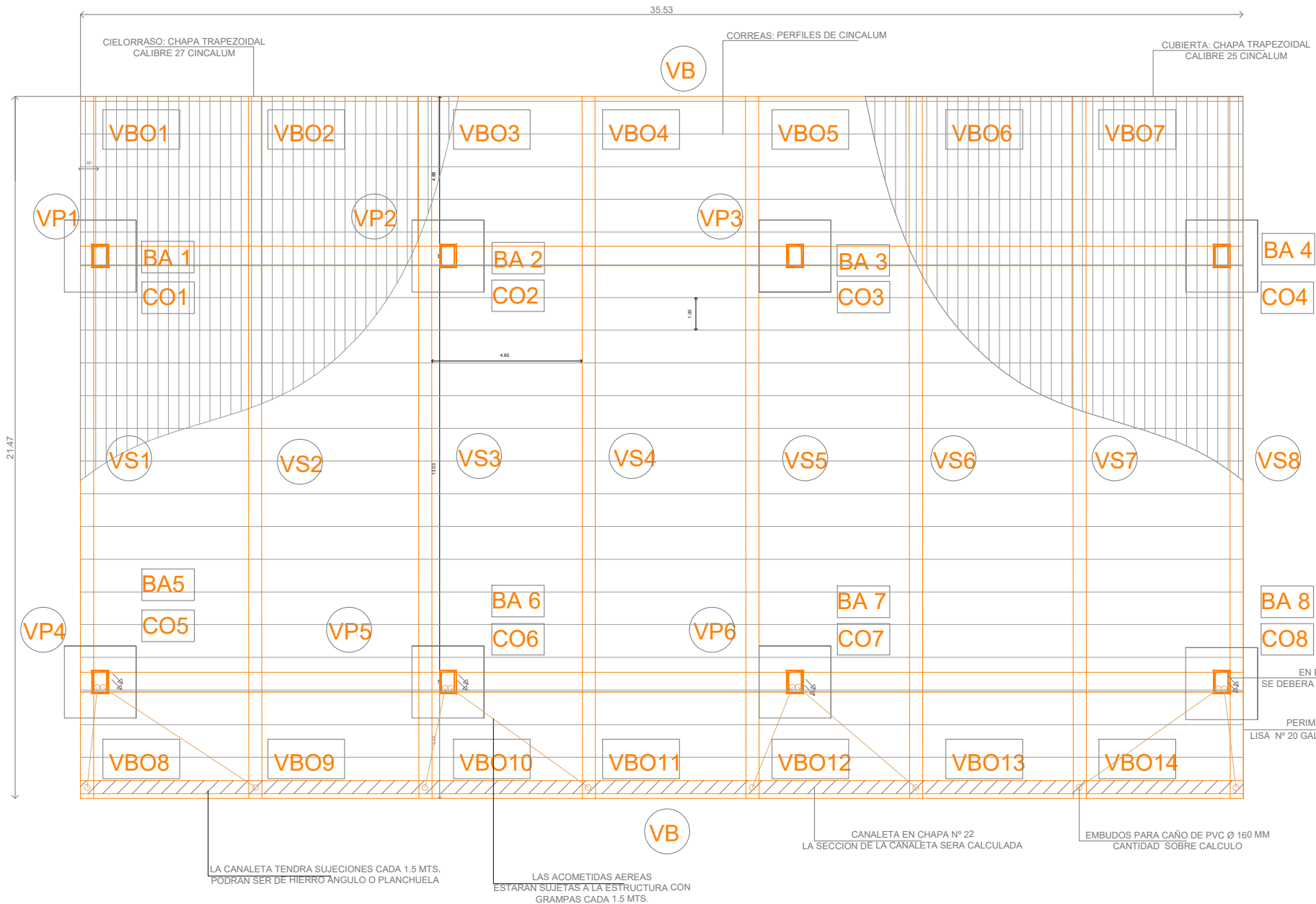

GERENCIA DE OBRAS

Arq. Marcelo REQUENA

GERENCIA DE OBRAS

GERENTE DE OBRAS

PROYECTO

Lic. Marcos GUTIERREZ

ESCALA

PRESIDENTE CPRMdP

FECHA

**PÓRTICO ACCESO TERMINALES Nº 2 Y 3
PLANTA ESQUEMA ESTRUTURAL**



VISTA FRENTE



VISTA LATERAL

GERENCIA DE OBRAS		PÓRTICO ACCESO TERMINALES Nº 2 Y 3 VISTAS FRENTE Y LATERAL	3
Arq. Marcelo REQUENA	GERENCIA DE OBRAS		
GERENTE DE OBRAS	PROYECTO		
Lic. Marcos GUTIERREZ			
ESCALA	PRESIDENTE CPRMDP	FECHA	