



PLIEGO DE BASES Y CONDICIONES

LLAMADO A LICITACIÓN PRIVADA N° 15/2023
EXPEDIENTE N° 5580-CPRMDP-23

**“PRESTACIÓN DEL SERVICIO DE ENERGÍA ELÉCTRICA A BUQUES Y
MANTENIMIENTO DE LAS INSTALACIONES”**

FECHA DE APERTURA: **10 de Octubre de 2023**

HORA: **11:00 hs.**

LUGAR: Sector Administrativo del Consorcio Portuario Regional de Mar del
Plata.
BUQUE PESQUERO MARLÍN N°404

VALOR DEL PLIEGO: **SIN CARGO**

PLIEGO DE CLAUSULAS LEGALES GENERALES

CAPITULO I – GENERALIDADES

ARTICULO 1.1 – NATURALEZA JURÍDICA DEL CONSORCIO PORTUARIO REGIONAL DE MAR DEL PLATA

– El Consorcio Portuario Regional Mar del Plata, en adelante CPRMDP, es un Ente de Derecho Público No Estatal, que se rige por su Estatuto y las normas constitucionales legales y reglamentarias que le sean aplicables, conforme a su naturaleza jurídica, su objeto y funciones.

El CPRMDP, en su condición de Persona Jurídica de Derecho Público No Estatal con individualidad jurídica, financiera, contable y administrativa, tiene plena competencia de conformidad con las disposiciones del Estatuto Regulatorio de su accionar, para realizar todos los contratos necesarios para el cumplimiento de su objeto y funciones.

ARTICULO 1.2. - UBICACIÓN E INFORMACIÓN IMPOSITIVA

UBICACIÓN

CALLE BUQUE PESQUERO (B/P) MARLIN N° 404 - Puerto de Mar del Plata

Código Postal B7603HOA

Mar del Plata, Provincia de Buenos Aires.

Tel: 0223 / 4802041 – 4802095 – 4805261

e-mail: licitaciones@puertomardelplata.net

INFORMACIÓN IMPOSITIVA

C.U.I.T.: 30-70738200-3

INGRESOS BRUTOS: 30-70738200-3

I.V.A: (Responsable Inscripto)

Impuesto a las Ganancias: Exento

ARTICULO 1.3. - NORMAS QUE RIGEN ESTA LICITACION Y/ O CONCURSO.-

Las prestaciones que por el presente licite y/ o concurse, contrate y ejecute el Consorcio Portuario Regional de Mar del Plata (CPRMDP) se someterán a lo establecido en este Pliego de Cláusulas Legales, el Reglamento de Contrataciones del presente ente de gestión portuaria, siendo de aplicación supletoria lo normado en el resto del bloque de legalidad que resulte aplicable en función del objeto de la contratación.

Las disposiciones citadas, conjuntamente con las complementarias, aclaratorias o nuevas que al efecto establezca el CPRMDP, constituyen por adhesión las facultades y obligaciones a que deberán ajustarse las partes.

Los distintos documentos del Contrato se complementan entre sí, de manera que cualquier omisión en uno de ellos queda salvada por su referencia en el otro.

ARTICULO 1.4 - TERMINOLOGÍA: A los efectos de la aplicación del Pliego y todo otro documento contractual, se empleará la siguiente terminología:

PROVINCIA: Es la Provincia de Buenos Aires

CPRMDP: Consorcio Portuario Regional de Mar del Plata

PNA: Prefectura Naval Argentina

PRESIDENTE: Presidente del Consorcio Portuario Regional de Mar del Plata (CPRMDP)

OFERENTE: A la persona humana o jurídica que formule una oferta.

ADJUDICATARIO: Al Oferente al cual se le haya notificado fehacientemente la adjudicación de la prestación objeto de la Licitación y/ o el concurso.

INSPECCION: Es el personal del CPRMDP designado para la fiscalización de la prestación objeto del contrato.

CONTRATISTA: Es la persona o las personas con entidad jurídica a quienes con las cuales se perfecciona el contrato.

REPRESENTANTE TÉCNICO: Es el profesional habilitado por el Colegio Profesional de la Provincia de Buenos Aires con incumbencia en la prestación que trata la presente licitación y/ o concurso, designado por el Contratista y que lo representa en todas las operaciones, gestiones técnicas y en la conducción de la ejecución del contrato.

DOCUMENTACIÓN CONTRACTUAL: Es aquella que se integra con el Pliego de Cláusulas Legales Generales y Particulares, Pliego de Especificaciones Técnicas, Planilla de Precios Unitarios, Presupuesto y Planos, así como por las notas de aclaración que al efecto se formulen.

PROPUESTA: Es la oferta presentada por los Proponentes en el Acto de la Licitación o el concurso, en las condiciones estipuladas en el Pliego de Bases y Condiciones.

ARTICULO 1.5 – ALCANCE DEL PLIEGO: Lo señalado en las Cláusulas Legales Particulares complementa, amplía y/ o modifica los aspectos indicados en las presentes Cláusulas Legales Generales, y tendrán preeminencia sobre estas últimas.

ARTICULO 1.6 – JURISDICCIÓN: Los oferentes y el contratista se obligan a aceptar explícitamente para cualquier cuestión judicial que se suscite entre las partes la jurisdicción de los Tribunales de Justicia de la Ciudad de Mar del Plata, Provincia de Buenos Aires, que resulten competentes en razón de la materia, renunciando a cualquier otro fuero de excepción que les pudiera corresponder, inclusive el Federal.

CAPITULO 2 - DE LA LICITACION Y/ O EL CONCURSO

ARTICULO 2.1 - ADQUISICION Y CONSULTA DE LA DOCUMENTACIÓN CONTRACTUAL: La documentación contractual, que se integra con el Pliego de Cláusulas Legales Generales y Particulares, Especificaciones Técnicas, Planilla de Precios Unitarios y Presupuesto, se encontrarán para su consulta y adquisición en el lugar que se indique en el aviso oficial de la Licitación y/ o el concurso hasta el tercer día hábil anterior inclusive a la fecha fijada para el acto de apertura. En el momento de adquisición del Pliego se deberá fijar domicilio legal en la Ciudad de Mar del Plata así como también domicilio electrónico, en cualquiera de los cuales se tendrán por válidas todas las notificaciones.

ARTICULO 2.2 - ACLARACIONES: Los interesados que hubieran adquirido el Pliego de Bases y Condiciones, podrán pedir aclaraciones por escrito durante el período de llamado a licitación y/ o concurso hasta el tercer día hábil anterior inclusive a la fecha establecida para la apertura.

El C.P.R.M.D.P podrá, a su vez, efectuar aclaraciones de oficio hasta el tercer día hábil anterior inclusive a la fecha citada para la apertura.

Dichas aclaraciones y/o respuestas se llevarán a conocimiento del eventual requirente y del resto de los Adquirentes del Pliego, mediante Cédulas de Notificación al domicilio constituido según el artículo 2.1 del presente pliego,

pasando a formar parte integral del mismo, las cuales se considerarán conocidas por todos los oferentes.

ARTÍCULO 2.3 - FORMA DE CONSTITUIR LAS GARANTIAS: Las garantías exigidas en el presente Pliego, podrán constituirse en algunas de las siguientes formas:

- 1) Depósito, transferencia y/o cheque certificado contra una Institución Bancaria Nacional a la orden del Consorcio Portuario Regional de Mar del Plata.
- 2) Títulos de la deuda pública nacional o provincial que se acreditarán por su valor de cotización al momento de su efectivo depósito en la cuenta custodia del CPRMDP correspondiendo los intereses al titular, los que no acrecentarán la garantía.
- 3) Fianza bancaria a otorgarse sin reservas ni limitaciones, que se presentará con certificación, hecho por ante Escribano Público, de las firmas de quienes las suscriban y de la personería y facultades que les asisten para obligar a la entidad bancaria. En su caso, la firma del Escribano actuante deberá ser legalizada por el respectivo Colegio Profesional.
- 4) Seguro de Caución, la que deberá cumplir las condiciones y requisitos dispuestos por la Superintendencia de Seguros de la Nación, debiendo la aseguradora constituirse en fiadora solidaria, lisa y llana, principal pagadora.

Las mismas deberán a su vez y dependiendo de su tipología:

- A) Instituir al Consorcio Portuario Regional de Mar del Plata como "asegurado" único.
- B) Cubrir o participar a prorrata en concurrencia con otros garantes hasta el importe total de la garantía que se exige y mantener su vigencia mientras no se extingan las obligaciones cuyo cumplimiento se cubre.
- C) Establecer que los actos, declaraciones, acciones u omisiones del oferente o adjudicatario, que actúe como tomador de la Póliza, no afectarán en ningún caso los derechos del asegurado frente al asegurador.
- D) Determinar que el asegurador responderá con los mismos alcances y en la misma medida en que, de acuerdo con la legislación vigente, el presente Pliego y el Contrato respectivo hagan responsable al oferente y/ o eventual adjudicatario.
- E) Establecer que una vez firme la resolución dictada dentro del ámbito del CPRMDP, que establezca la responsabilidad del oferente o adjudicatario por el incumplimiento de las obligaciones a su cargo, el asegurado tendrá derecho a exigir del asegurador el pago pertinente, luego de haber resultado infructuosa la intimación extrajudicial de pago hecho a aquel, no siendo necesaria ninguna otra interpelación ni acción previa contra sus bienes.
- F) Estipular que el siniestro quedará configurado - reunidos los recaudos del inciso anterior - al cumplirse el plazo que el CPRMDP establezca en la intimación de pago hecha al oferente o adjudicatario, sin que se haya satisfecho tal requerimiento, debiendo en tal caso el asegurador abonar la suma correspondiente dentro de los quince (15) días de serle requerida.
- G) Fijar que la prescripción de la acción contra el asegurador se producirá cuando prescriban las acciones del CPRMDP contra el oferente, adjudicatario y/o contratista, de acuerdo a las disposiciones legales y contractuales aplicables.

H) Establecer expresamente que para cualquier cuestión emergente del contrato de seguro las partes se someten a la competencia de los Tribunales del Departamento Judicial de Mar del Plata que resulten competentes en razón de la materia, con renuncia a cualquier fuero o jurisdicción que pudiera corresponderles, incluido el federal, y constituir domicilio especial en la ciudad de Mar del Plata.

I) En caso de existir dos (2) o más instrumentos cubriendo cada uno de ellos en forma parcial, la caución exigida por el asegurador participará a prorrata en concurrencia con los otros garantes, hasta el importe total de la garantía.

En todos los casos, las garantías deberán depositarse en la Tesorería del CPRMDP con un (1) día hábil de anticipación a la fecha señalada para la apertura de las ofertas. En caso de que se efectuaran observaciones a las garantías, se admitirá la presentación en forma de las mismas hasta el día hábil anterior a dicho acto. La Tesorería del CPRMDP las analizará y extenderá el correspondiente recibo.

ARTICULO 2.4 - INFORMACION QUE DEBE OBTENER EL OFERENTE: La presentación de la propuesta implica que el proponente conoce los documentos de la Licitación y/ o el concurso, que obtuvo previamente todos los datos e informes necesarios para efectuar su oferta y cumplir con la misma y con todas y cada una de las condiciones establecidas en el Pliego, que ha recogido en el ámbito en que deberá cumplirse la prestación a contratar toda la información que pueda obtenerse en relación a la misma así como a cualquier otro antecedente que pueda permitir una exacta apreciación de las características de los trabajos, sus dificultades y su costo.

En consecuencia, no podrá alegar posteriormente causa alguna de ignorancia en cuanto a documentación y a condiciones de realización se refiere.

ARTICULO 2.5 - FORMA DE PRESENTACION DE LAS OFERTAS: Las ofertas que efectúen los proponentes de la Licitación y/ o el concurso se presentarán en el lugar designado a ese fin, hasta la fecha y hora indicada para el acto de apertura según los avisos oficiales y en la forma prevista en las Cláusulas Legales Generales y Particulares.

Todos los elementos que la configuran deberán ser firmados por el proponente. Asimismo, deberán estarlo por su Representante Técnico o Profesional que hubiera efectuado el estudio de la misma, de así corresponder esto último en virtud de la naturaleza de la prestación a contratar y conforme se disponga en el Pliego de Cláusulas Legales Particulares.

ARTÍCULO 2.6 - GARANTIA DE LA OFERTA: El Proponente deberá adjuntar al formular la propuesta, la constancia expedida por Tesorería del CPRMDP de haber efectuado el depósito de garantía de oferta por el equivalente al UNO POR CIENTO (1%) del monto del Presupuesto Oficial. Para el supuesto que este último no hubiere sido denunciado, la garantía lo será por el monto que al efecto establezca el Pliego de Cláusulas Legales Particulares.

Dicha garantía deberá constituirse en las formas previstas en el artículo 2.3 de este Pliego de Cláusulas Legales Generales.

La citada garantía será devuelta a los oferentes una vez que se encuentre firme y consentido el acto administrativo por el que se disponga la adjudicación o el rechazo de las propuestas, o en su defecto una vez vencido el plazo establecido para el mantenimiento de la oferta y sus eventuales prórrogas.

Respecto de quien resulte adjudicatario, la garantía le será devuelta una vez que se hubiere formalizado la constitución de la garantía de mantenimiento de

contrato, de conformidad con lo establecido en el artículo 3.4 del presente Pliego de Cláusulas Legales Generales.

ARTÍCULO 2.7 - PRESENTACION ANTICIPADA DE LAS PROPUESTAS: Para el caso de propuestas presentadas con anticipación al acto de apertura, se entregará el correspondiente recibo de recepción.

ARTICULO 2.8 – REMISION DE LAS PROPUESTAS POR CORREO: En caso de remitirse por correo, el CPRMDP no se responsabilizará por demora, pérdida o sustracción, y sólo se tendrán por presentadas las ofertas recibidas antes de la fecha y hora estipuladas para la iniciación del acto de apertura propuestas, cualquiera sea la fecha en que fueran remitidas.

ARTICULO 2.9 - APERTURA DE LA PROPUESTA: En el lugar, día y hora establecidos en el aviso oficial de la Licitación y/ o el concurso, o en el día hábil inmediato siguiente, en el mismo lugar y hora si aquel fuera declarado feriado o asueto administrativo, se dará comienzo al acto de apertura, que será presidido por la Autoridad del Consorcio pertinente.

Cumplida la hora fijada en el Pliego para la iniciación del acto y una vez comenzado el mismo, no se aceptará la presentación de nuevas propuestas.

Asimismo, si se aplaza la hora fijada para la apertura, se dejará constancia de ello en el Acta. Esta situación no dará derecho a la presentación de nuevas propuestas.

2.9.1 Presentación de las ofertas:

Las ofertas serán contenidas en dos (2) sobres debidamente cerrados, identificados como "Nº 1" (Documentación) y "Nº 2" (Oferta económica), y en cuyo exterior se indicará el nombre de la Empresa Proponente y la prestación que se licita y/ o concursa, así como la fecha y hora de apertura.

2.9.2 Sobre Nro. 1: Documentación de los Oferentes

A) El mismo, contendrá los siguientes elementos:

a) Constancia expedida por el CPRMDP, de haberse efectuado el depósito de garantía establecido en el artículo 2.6 del Pliego de Cláusulas Legales Generales.

b) Constancia expedida por la Tesorería de haber adquirido y/o retirado el Pliego de Bases y Condiciones de la Licitación y/ o el concurso.

c) Formulario de Declaración Jurada (entregado por el CPRMDP) por el cual el Oferente manifiesta:

A) Conocer íntegramente el contenido del Pliego de Bases y Condiciones con el cual se efectúa el llamado a Licitación y/ o concurso, y someterse expresamente a las condiciones en él establecidas.

B) Que para cualquier cuestión judicial que se suscite, la aceptación de la jurisdicción de los Tribunales de la Provincia de Buenos Aires que resulten competentes en razón de la materia, renunciando a cualquier otro fuero o jurisdicción que pudiera corresponderle, incluso el Federal.

C) No hallarse los proponentes en forma individual o conjuntamente, comprendidos en alguno de los casos previstos como causas de exclusión en el reglamento de contrataciones, así como tampoco en el resto del bloque de legalidad que resulte aplicable.

D) Declaración Jurada de que el o los signatarios de la propuesta tienen personería suficiente para efectuar la presentación y comprometer al Oferente

Dicha declaración deberá ser suscrita por el Proponente y, en su caso y de así

corresponder, por el Representante Técnico o profesional habilitado encargado del estudio de la oferta.

- d) Constancias de inscripción del Impuesto de Ingresos Brutos y de AFIP.
- e) Domicilio constituido en la ciudad de Mar del Plata, Provincia de Buenos Aires, así como domicilio electrónico, para todos los efectos de las notificaciones que debieran cursarse.
- f) Instrumentos acreditativos de la capacidad técnica para ejecutar la prestación a contratarse, conforme se indique en el Pliego de Cláusulas Legales Particulares.
- g) Certificación extendida por Contador Público Nacional y certificada por el Consejo Profesional respectivo de no registrar deuda alguna en materia laboral, previsional y de obra social al momento de la Licitación y/ o el concurso.
- h) Toda otra documentación solicitada tanto en este pliego, como en los pliegos de Cláusulas Legales Particulares o de especificaciones técnicas, aunque no estén taxativamente enumeradas en este artículo.

Toda documentación deberá presentarse en original. En caso de presentarse copias, las mismas deberán ser certificadas por Escribano Público, y si éste fuera de extraña jurisdicción deberá estar legalizada por el Colegio de Escribanos de la Pcia. de Buenos Aires. Asimismo, la certificación podrá realizarse por funcionario público competente.

Además de los recaudos dispuestos *supra*, los cuales deberán ser satisfechos por todos los proponentes, ellos deberán presentar, a su turno y de acuerdo al tipo de persona humana o jurídica de que se trate, los elementos que se detallan a continuación:

B) Para personas humanas:

- a) Fotocopia del DNI autenticada por Escribano Público, y legalizada en su caso por el Colegio de Escribanos respectivo, de así corresponder.
- b) Manifestación de bienes y deudas certificadas por Contador Público y firma certificada por el respectivo Colegio Profesional.

C) Para Sociedades Comerciales:

- a) Copia autenticada del contrato social inscripto en la Dirección de Personas Jurídicas o en Inspección General de Justicia, debidamente certificado por Escribano Público y legalizado por el Colegio de escribano respectivo, en caso de ser de extraña jurisdicción. En todos los supuestos, la duración del contrato social deberá tener un término de vencimiento no inferior al plazo del contrato a celebrarse. Deberá acompañarse la constancia de inscripción de la sociedad en los entes que le correspondan.
- b) Estados Contables correspondientes a los dos (2) últimos ejercicios cerrados, firmados por el Contador Público y certificados por el Consejo Profesional respectivo. Asimismo, cuando la fecha de cierre del último ejercicio aprobado exceda en más de ciento ochenta (180) días de la fecha de apertura, deberá acompañar un balance de saldos que contenga información actualizada a sesenta (60) días anterior a la apertura.
- c) Todo lo anterior, salvo disposición expresa en contrario dispuesta por el Pliego de Cláusulas Legales Particulares.

D) Para Contratos de Colaboración:

- a) Acuerdo de constitución o Acuerdo de Pre-Ute, firmado por todos los integrantes de la mancomunidad, en el cual deberá constar que las obliga conjunta y solidariamente.

b) Asimismo, deberán acompañar declaración de que asumen el cumplimiento solidario de las obligaciones derivadas de la documentación contractual y por todas las Empresas que integran la mancomunación.

c) Acta de Directorio de cada una de las empresas integrantes de la mancomunión, en donde se manifieste la decisión de proceder a su conformación a los efectos del llamado a licitación y/ o concurso de que se trate.

d) La documentación antes referida, deberá estar debidamente certificada por Escribano Público y legalizada por el Colegio de Escribanos respectivo, en caso de ser de extraña jurisdicción.

Asimismo, las empresas integradas por contratos de colaboración empresaria deberán:

I) Adquirir el Pliego, pudiendo hacerlo por cualquiera de las empresas que a la postre integren la mancomunión empresaria.

II) La Póliza, fianza o depósito de garantía de la propuesta deberá ser presentada o emitida en forma conjunta.

III) Firma de la propuesta solidariamente por todas las Empresas integrantes de la mancomunión y por el Profesional Representante Técnico, de así corresponde esto último de conformidad con lo que se disponga en el Pliego de Cláusulas Legales Particulares.

IV) En aquellas mancomuniones con menos de seis meses de existencia, el punto d) del acápite A), que contiene los requisitos a cumplir **Para todos los oferentes**, y el punto b) del acápite C) **Para Sociedades Comerciales**, ambos del presente artículo, deben ser cumplimentados por cada uno de los integrantes de la misma.

V) Las Empresas que participan de la Mancomunación, deberán contar con la especialidad requerida por el CPRMdP para la ejecución de las tareas licitadas y/ o concursadas, ya sea por todas las firmas o al menos una de ellas, de conformidad con lo que se establezca en el Pliego de Cláusulas Legales Particulares.

VI) Por su parte y con relación al Certificado de Capacidad Técnico – Financiera, se deja establecido que se sumarán los saldos de la capacidad financiera, y no la técnica. Ello, en tanto su aportación corresponda a la luz de la prestación a contratar, de conformidad con lo que establezca al efecto el Pliego de Cláusulas Legales Particulares.

2.9.3. Sobre Nro. 2: Indicará Nombre del Oferente

Contendrá una copia de la siguiente documentación:

A) La propuesta, conforme al modelo que se acompaña al Pliego de Cláusulas Legales Particulares.

B) En su caso, deberá cumplimentarse la anterior con cualquier otra información de la propuesta económica a realizar que al efecto se requiera en el Pliego de Cláusulas Legales Particulares, cuando así corresponda en virtud de la naturaleza de la prestación a contratar.

Toda la documentación detallada en el SOBRE N° 1 y en el SOBRE N° 2, deberá ser suscrita por el Oferente y, en su caso y de así corresponder, por el Representante Técnico.

ARTICULO 2.10 - DESARROLLO DEL ACTO DE APERTURA: En el día y hora fijados en la documentación contractual, con intervención de los funcionarios responsables y en presencia de los interesados que concurran, se procederá en el lugar designado al efecto, a la apertura de las ofertas en la siguiente forma:

2.10.1 Se abrirá el sobre Nro. 1 y, para el supuesto que el procedimiento de selección sea de etapa única el sobre N° 2, de conformidad con lo detallado *infra* en el punto 2.10.7 del presente pliego.

2.10.2 Se labrará un acta en la que se consignará, día y hora, nombre de los Oferentes así como los importes propuestos. Se invitará a todos los presentes a efectuar observaciones al desarrollo del acto, y si alguien formulara alguna, se dejará constancia de ella en el Acta respectiva. A continuación, previa lectura, se hará firmar la misma por quienes hayan formulado observaciones, para el caso que se hubiere efectuado alguna, y por todos los presentes que así lo deseen.

Para el supuesto que el procedimiento de selección sea de etapa múltiple, la documentación de los Sobres Nro. 1 agregada al expediente, quedarán en poder de la Comisión encargada del estudio de Ofertas, sin perjuicio de lo que se dispone en el punto siguiente. Los sobres Nro. 2 serán depositados en la Tesorería del CPRMDP, dentro de un sobre cerrado y firmado por todos los presentes.

2.10.3 Concluido el Acto de Apertura, los oferentes podrán formular observaciones y/ o impugnaciones sobre las ofertas presentadas por los restantes sujetos, a cuyos fines tendrán la totalidad de la documentación a disposición para tomar vista a partir del segundo día hábil posterior al Acto de Apertura y por los DOS (2) días hábiles siguientes. Concluido el período fijado para tomar vista, tendrán un plazo de UN (1) día hábil para presentar las impugnaciones. Para efectuar impugnaciones, los oferentes deberán depositar previamente en cuenta bancaria del CPRMDP un importe equivalente al 0,5 % del presupuesto oficial, el que será reintegrado, únicamente, en caso que se dé curso favorable a la misma. Para el caso que la licitación y/ o el concurso no posea presupuesto oficial declarado, la garantía será la que se establezca en el Pliego de Cláusulas Legales Particulares.

La presentación de la impugnación debe ser efectuada por Mesa de Entradas del CPRMDP, acompañada del recibo extendido por la Tesorería del citado Consorcio.

2.10.4 La Comisión de estudio de ofertas examinará toda la documentación presentada por los oferentes en los Sobres Nro. 1 y eventualmente el N° 2, considerará – previa sustanciación – las observaciones o impugnaciones formuladas y procederá a la precalificación de proponentes de acuerdo a lo determinado en el artículo 2.12 y sus incisos del presente Pliego, o a la eventual preadjudicación para el supuesto de tratarse el procedimiento de selección seguido de etapa única. La decisión del CPRMDP referente a la precalificación, preadjudicación y adjudicación de cualquier proponente es privativa, no estando sujeta a apelación ni recurso de ninguna clase.

El solo hecho de participar en la licitación y/ o el concurso implica el acatamiento por el oferente a las normas preestablecidas por el ente convocante.

2.10.5 El resultado de la eventual precalificación, para el caso de tratarse de procedimiento competencial de selección de etapa múltiple, será notificado fehacientemente a todos los oferentes, a los que se comunicará el lugar, día y hora de la apertura del Sobre Nro. 2.

2.10.6 La apertura del Sobre Nro. 2 se efectuará con la intervención de los funcionarios responsables y en presencia de los Oferentes que concurren. En tal oportunidad se abrirán exclusivamente los Sobres Nro. 2 correspondientes a las Empresas precalificadas, rechazándose en el acto las ofertas que omitan la inclusión de la documentación indicada en el Artículo 2.9.3. Los Sobres Nro. 2 restantes de los oferentes no precalificados, sin abrir, les serán devueltos dentro de los diez (10) días posteriores a la notificación fehaciente del acto a que se refiere el punto anterior, bajo apercibimiento de su archivo.

2.10.7 Si la modalidad de la Licitación o concurso especificada en el Pliego de

Cláusulas Legales Particulares fuera de etapa única se abrirán los sobres en la forma consignada en el art. 2.10.1, plasmándose en el Acta indicada en 2.10.2. los importes de las propuestas resultantes de las ofertas presentadas. Las ofertas rechazadas por omitir la documentación señalada en el art. 2.9.3. se adjuntarán al Expediente, dejando constancia de tales circunstancias en el Acta y/ o eventualmente en el dictamen y consecuente acto que al efecto se elabore.

ARTICULO 2.11 – AMPLIACIÓN DE INFORMES

2.11.1 Abiertos los Sobres Nro. 1, en el caso en que la modalidad elegida fuera de etapa múltiple, o los Sobres Nro 1 y Nro 2 si la modalidad especificada en el Pliego de Cláusulas Legales Particulares fuera de etapa única, el CPRMDP procederá a su estudio y podrá requerir de los Oferentes cualquier información complementaria que se considere necesaria, la que en ningún caso podrá llevar a suplir el cumplimiento de requisitos esenciales no satisfechos a la fecha fijada para el acto de apertura.

2.11.2 Se determinará en todos los casos un plazo adecuado para cumplimentar el pedido de informes complementarios, y si no se cumpliera en término con cualquiera de dichos requisitos podrá considerarse a la oferta como inadmisibile, con pérdida de la garantía de mantenimiento constituida al efecto.

2.11.3 Se establece que la presentación incompleta o falsa de la documentación que se solicita, conforme a las exigencias expresadas en cada caso, tendrá como consecuencia la declaración de inadmisibilidad de la oferta respectiva.

2.11.4 La Comisión de estudio de ofertas tendrá la facultad de auditar la información suministrada por los oferentes, debiendo estos facilitar todo trámite de verificación. El incumplimiento de esta obligación será considerado como causal de inadmisibilidad de la oferta respectiva.

ARTICULO 2.12 - CRITERIOS PARA LA PRECALIFICACION: En el caso en que la modalidad elegida en el Pliego de Cláusulas Legales Particulares fuera de etapa múltiple, los antecedentes y documentos contenidos en el Sobre Nro. 1 serán estudiados por la comisión designada al efecto, la que dentro de un plazo razonable teniendo en cuenta la naturaleza de la contratación, el interés público involucrado y la urgencia en su celebración, deberá expedirse recomendando las empresas que corresponde sean precalificadas, siendo el órgano con aptitud para la decisión de dicho tópico el Directorio del CPRMDP. A dichos fines, deberá tenerse presente que:

a) Podrán no resultar precalificadas aquellas Empresas cuyo saldo de capacidad financiera anual, capacidad financiera para esta Licitación y/ o concurso o capacidad técnica sea menor a los montos indicados en el Pliego de Cláusulas Legales Particulares.

b) Podrán no resultar precalificadas aquellas Empresas que no acrediten suficiente capacidad técnica, conforme se indique en el Pliego de Cláusulas Legales Particulares.

c) En caso de aquellas empresas mancomunadas para la ejecución de la prestación a contratar, la acreditación de la capacidad técnica podrá resultar del cumplimiento de una de ellas o bien de la sumatoria de las distintas empresas que integren la mancomunidad.

d) El Representante Técnico, de resultar esta figura necesaria en virtud del tipo de prestación a contratar, deberá cumplir con las condiciones establecidas en el Pliego de Cláusulas Legales Particulares.

e) Podrán no resultar precalificadas aquellas Empresas cuyo equipamiento mínimo exigido no fuere posible verificar, o se encontrara que no cumplimenta los

requisitos de antigüedad máxima, y estado de conservación establecidos en el Pliego de Cláusulas Legales Particulares.

f) Podrán no resultar precalificadas aquellas Empresas que, de acuerdo a la información contable presentada según el artículo 2.9.2., permitan inferir – a juicio del Consorcio – que no cuentan con la solvencia necesaria para dar cumplimiento al objeto de la presente Licitación y/ o concurso.

g) Podrán no resultar precalificadas aquellas Empresas que demuestren incumplimiento de sus obligaciones laborales y previsionales, según lo solicitado en el artículo 2.9.2. inciso g) del presente.

Cumplimentado este análisis, se seguirá con el trámite indicado en el artículo 2.10.5. del presente Pliego.

En el caso de que la modalidad especificada en el Pliego de Cláusulas Legales Particulares fuera de etapa única, los criterios expuestos anteriormente podrán ser causal de inadmisibilidad de la propuesta, al igual que los indicados en el artículo 2.13., todo ello a juicio exclusivo del CPRMDP.

ARTICULO 2.13 - INADMISIBILIDAD DE LAS PROPUESTAS: Podrán ser descalificadas, en caso de así estimarlo pertinente el CPRMDP según el interés público comprometido y las particulares circunstancias del caso, las propuestas en las que se compruebe:

a) Que el mismo Proponente o, en su caso, el Representante Técnico se haya integrado en dos o más propuestas.

b) Que exista acuerdo tácito entre dos o más proponentes o Representantes Técnicos para la misma contratación.

c) Variantes o alternativas que condicionen la propuesta, cuando ellas no se encuentren previstas en forma expresa en la documentación contractual que rija el llamado.

d) La omisión de los requisitos exigidos en el artículo 2.9.2. del presente Pliego, con el alcance establecido en el art. 2.14 del presente instrumento.

e) Que una Empresa componente de una Mancomunidad integre otra que participe en el presente concurso o se presentare en forma individual.

f) No cotizar la totalidad de los trabajos o bienes a suministrar, a menos que el Pliego de Cláusulas Legales Particulares lo permita.

g) La existencia de raspaduras, enmiendas o interlíneas en la propuesta propiamente dicha, que no se encuentren debidamente salvadas por todos los responsables de la oferta.

h) Los proponentes que resulten responsables, en el caso de comprobarse lo establecido en este artículo, perderán el depósito de garantía, ello en la forma y con el alcance previsto en el art. 2.15 del presente instrumento.

i) Respecto de los Representantes Técnicos que resulten responsables, su situación será sometida a consideración del Colegio de Profesional de la Provincia de Buenos Aires con incumbencia específica, según corresponda.

j) Podrán ser descalificadas aquellas Empresas que hayan rescindido contrato o que posean litigio con la Ex - Delegación Portuaria Mar del Plata, y/o Ente Nacional, y/o Provincial, y/o Municipal, y/o con el CPRMDP, por causa imputable a la Empresa.

ARTÍCULO 2.14 - DISPOSICIONES GENERALES:

2.14.1. Todas las omisiones y falencias de carácter formal y – como tales – dables de subsanación serán notificados por Cédula al Oferente, quien deberá sanear la

misma dentro de los dos (2) días hábiles administrativos de intimado por el CPRMDP, bajo apercibimiento de considerarse su oferta como inadmisibles.

En caso de falseamiento de datos o de información incompleta o inexacta, el Oferente se hará pasible del rechazo de la Oferta con pérdida del Depósito de Garantía de Oferta y la caducidad de la adjudicación, si ella se hubiera perfeccionado.

Los importes que figuran en la documentación presentada serán consignados en letras y números. Si hubiera divergencia entre uno y otro, se tomará como definitivo el valor que figura en letras.

ARTÍCULO 2.15 - MANTENIMIENTO DE LA PROPUESTA: Las propuestas serán mantenidas por el plazo que se establezca en el Pliego de Cláusulas Legales Particulares. Vencido dicho plazo, la oferta se considerará automáticamente prorrogada por igual término, salvo manifestación expresa y fehaciente en contrario efectuada por el Proponente, la que deberá ser formulada al menos con quince (15) días corridos de anticipación a la época de su expiración.

Si antes de resolverse la Adjudicación y dentro del plazo de mantenimiento obligatorio de la oferta esta fuera retirada, el Proponente perderá el depósito de garantía en beneficio del CPRMDP, sin perjuicio de la aplicación de las penalidades e inicio de acciones a que hubiere lugar, para el supuesto que ella no llegare a resarcir de los perjuicios derivados de tal circunstancia.

CAPITULO 3 - ADJUDICACION DE LA LICITACION Y/ O EL CONCURSO

ARTICULO 3.1 - ADJUDICACION DE LA LICITACION Y/ O EL CONCURSO: La adjudicación compete exclusivamente al CPRMDP, el que a su solo e inapelable juicio decidirá entre las ofertas presentadas cuál estima más acorde a sus intereses, tomando en cuenta de manera preponderante – aunque no determinante – el factor económico y/ o el de los antecedentes del sujeto con el que se pretende contratar, según la naturaleza del procedimiento de selección al que se haya convocado.

El CPRMDP podrá rechazar, no obstante su eventual admisibilidad, todas las ofertas que a su juicio no resulten convenientes a la luz de interés público comprometido en la contratación, sin que ello de derecho a reclamo alguno por parte de los Oferentes. En caso de existir paridad de ofertas, podrá disponerse un llamado a mejora de precios conforme lo dispuesto en el artículo 3.2 del presente Pliego.

Se deja expresamente establecido que el CPRMDP, en tanto ente licitante, podrá dejar sin efecto el presente procedimiento de selección en cualquier momento de su tramitación, no obstante la eventual admisibilidad de las propuestas existentes, sin que tal circunstancia haga nacer, a favor de quienes hubieren participado del mismo, derecho a resarcimiento por ningún concepto.

ARTÍCULO 3.2 - MEJORA DE PRECIOS: Podrá llamarse a mejora de precios, cuando exista entre la oferta considerada como más conveniente y aquellas que la superen, una diferencia no mayor de hasta un DIEZ (10 %) POR CIENTO.

A tales efectos, se fijará la fecha para su apertura dentro del término máximo de DIEZ (10) DIAS CORRIDOS, contando a partir de la resolución del CPRMDP de llamar a mejora de precios, pudiendo ser decidida esta última por la Comisión que tenga a su cargo la valoración de las ofertas presentadas.

La posibilidad de efectuar un llamado a mejora de precios podrá asimismo ser

ejercida para aquellos supuestos en los que, con independencia de la cantidad de proponentes que hubieren participado en el procedimiento de selección, las ofertas realizadas excedieren a la postre la previsión presupuestaria dispuesta para la contratación de que se trate.

ARTÍCULO 3.3 - COMUNICACION DE LA ADJUDICACION: El CPRMDP procederá a comunicar la adjudicación a aquél cuya oferta hubiere sido considerada como la más conveniente, así como al resto de los proponentes que hubieren participado del procedimiento de selección; siendo que, cuando se tratarse de uno de etapa múltiple, la notificación se cursará a todos aquellos que hubieren sido precalificados.

ARTICULO 3.4 - DEVOLUCION DE LA GARANTIA DE OFERTA: Los depósitos de garantía de los Proponentes cuyas ofertas hubieren sido rechazadas, serán devueltos una vez resuelta la adjudicación, en la forma prevista en el artículo 2.6 de este Pliego de Cláusulas Legales Generales.

El depósito de Garantía de Oferta de quien resulte Adjudicatario, será devuelto por el CPRMDP una vez efectivizada la Garantía de Contrato especificada en este Pliego de Cláusulas Legales Generales, de conformidad con lo que resulta de su artículo 4.3.

ARTICULO 3.5 - ANALISIS DE PRECIOS: Cuando el CPRMDP lo estime conveniente, los oferentes deberán presentar análisis justificativo y/ o ampliatorio de los precios unitarios y globales consignados en su propuesta.

ARTÍCULO 3.6 - OFERTA UNICA: En el caso de que hubiera una sola oferta admisible, por falta de otras o rechazo de las restantes, ello no significará obstáculo para que la adjudicación definitiva se lleve a cabo con relación a ella, siempre y cuando dicha oferta reúna – a juicio exclusivo del Consorcio Portuario Regional de Mar del Plata – las condiciones necesarias como para merecer la adjudicación. La existencia de una única propuesta no obligará al Consorcio a su adjudicación, no obstante su eventual admisibilidad.

CAPITULO 4 - DE LA CONTRATACIÓN

ARTICULO 4.1 - FIRMA DEL CONTRATO: La adjudicación de la propuesta será comunicada al ADJUDICATARIO en forma fehaciente, quien deberá concurrir a presentar la documentación exigida dentro de los CINCO (5) DIAS HABLES de notificado, y a firmar el contrato cuando le sea requerido. Ello así, sin perjuicio de la comunicación de la adjudicación que se realice al resto de quienes participaron del procedimiento de selección, según corresponda, de conformidad con lo expuesto en el art. 3.3 del presente instrumento.

ARTICULO 4.2 - PENALIDADES POR NO CONCURRIR A FIRMAR EL CONTRATO: Si el adjudicatario no concurriere a firmar el contrato en la fecha señalada el CPRMDP podrá, sin necesidad de interpelación alguna, dejar sin efecto la adjudicación con la pérdida del depósito de garantía de la oferta y sin perjuicio de la responsabilidad que pudiera corresponder al Adjudicatario por los perjuicios derivados de tal circunstancia.

En el supuesto antes señalado y en el de desistimiento de oferta el CPRMDP podrá, a su exclusivo criterio, contratar con los restantes proponentes, conforme a la siguiente oferta que resulte más conveniente y así sucesivamente, o bien efectuar un segundo llamado y/ o eventualmente uno nuevo, para el supuesto que fuese necesario el proveer a una readecuación de la documentación contractual.

ARTICULO 4.3 - GARANTIA DE CONTRATO: Dentro de los CINCO (5) DIAS HÁBILES de notificada la adjudicación, el adjudicatario deberá concurrir a afianzar

el cumplimiento de su compromiso mediante un Depósito de Garantía efectuado de acuerdo a lo dispuesto en el Artículo 2.3 del presente Pliego, equivalente al CINCO POR CIENTO (5%) del monto contractual, el cual deberá formalizarse en la Tesorería del CPRMDP

La garantía de cumplimiento de contrato cubrirá todas las obligaciones a cargo del contratista derivadas de la documentación contractual.

Dicha garantía no significará limitación alguna de la responsabilidad de aquél sujeto con el cual se perfeccione el contrato. Para el supuesto de resultar ella insuficiente a los fines de proveer a la cobertura de los perjuicios derivados de la inobservancia a alguna obligación a cargo del contratista tal circunstancia no obstará al inicio de las acciones reclamatorias pertinentes, conforme lo reglado en el art. 4.5 de este instrumento y sin perjuicio de lo que se dispone en el art. 4.10.

En caso de consumirse la garantía a que aquí se refiere, ella deberá ser repuesta en el plazo dispuesto por el art. 6.4 de este Pliego de Cláusulas Legales Generales.

ARTÍCULO 4.4 - DOCUMENTACION A PRESENTAR PARA LA FIRMA DEL CONTRATO: La adjudicataria deberá presentar al efecto la siguiente documentación:

- a) Ultima Declaración Jurada en el impuesto a los Ingresos Brutos.
- b) Ultima Declaración Jurada presentada ante la AFIP-DGI, con relación a los impuestos nacionales en que se encuentre inscripto.
- c) Toda otra documentación que se indique en su caso en las Cláusulas Legales Generales, Particulares o de Especificaciones Técnicas.

ARTICULO 4.5 - DEVOLUCION DE LA GARANTIA DE CONTRATO: La garantía de contrato cubre las responsabilidades emergentes del mismo y será devuelta a petición del interesado a los TREINTA (30) DIAS CORRIDOS de concluido el contrato por cumplimiento de la prestación contratada a satisfacción del CPRMDP o el diferente que al efecto determine el Pliego de Cláusulas Legales Particulares, sin actualización ni intereses, en tanto no existan reclamos pendientes de la contratante o de terceros que pudieran comprometer patrimonialmente al contratante. Se deja expresa constancia que, en caso de insuficiencia de la misma, ello no obstará a la iniciación de las acciones correspondientes en orden a hacer efectiva la responsabilidad del contratista por el monto de los perjuicios acaecidos y que no fueron cubiertos por la garantía en cuestión.

ARTÍCULO 4.6 - SELLADO DEL CONTRATO: El Sellado del Contrato será soportado por partes iguales. Dentro del plazo de ley, el Contratista deberá proceder a abonar su parte, estando a su cargo la realización del trámite de sellado en cuestión. Se deja aclarado que el CPRMDP se encuentra exento del pago de su parte proporcional, de acuerdo a la normativa fiscal vigente.

ARTICULO 4.7 - DOCUMENTACION CONTRACTUAL: Suscrito el Contrato, se entregará al CONTRATISTA sin cargo alguno un ejemplar autenticado del mismo y toda la documentación que lo integre.

Se consideran documentos de la presente contratación:

- a) El pliego de Cláusulas Legales Generales y Particulares.
- b) El contrato suscrito a los fines de la contratación.
- c) Los planos y planillas correspondientes.
- d) Las Especificaciones Técnicas.
- e) Las aclaraciones, normas o instrucciones complementarias de los documentos

de procedimiento de selección que el CPRMDP hubiera hecho conocer por escrito a los interesados antes de la fecha de apertura, sea a requerimiento de estos o por espontánea decisión.

f) El Presupuesto Oficial de la contratación respectiva.

g) La Oferta aceptada, con los demás elementos ilustrativos o aclaratorios que la complementen.

h) El acto de adjudicación.

i) La memoria descriptiva, de así corresponder a la luz de la prestación a contratar, conforme se establezca en el Pliego de Cláusulas Legales Particulares.

j) Planilla de Análisis de Precios (una para cada ítem), en caso de ser ella requerida en el Pliego de Cláusulas Legales Particulares.

Se considerará documentación accesorio, que hará fe en lo pertinente, la que se indique a continuación:

a) La orden de comienzo de la prestación objeto del contrato, de así corresponder, que el CPRMDP impartirá por escrito.

b) Las órdenes que por escrito imparte el CPRMDP

c) Los comprobantes de trabajos adicionales o de modificaciones ordenados por la CPRMDP

ARTÍCULO 4.8 - SUBCONTRATISTA: Queda expresamente establecido que para los trabajos cuya contratación se convoca el CPRMDP no reconocerá Subcontratistas, salvo manifestación expresa en contrario contenida en el Pliego de Cláusulas Legales Particulares.

ARTÍCULO 4.9 – TRANSFERENCIA DEL CONTRATO: El CONTRATISTA podrá, en tanto exista autorización expresa del CPRMDP acordada en tal sentido, transferir el Contrato a otra Empresa; siempre que, a más del recaudo anterior, se dé cumplimiento a los siguientes requisitos:

a) Que la Empresa Cesionaria cumpla a la fecha de transferencia con los requisitos exigidos por la documentación contractual a la Empresa cedente.

b) Que, al tiempo de la cesión, se haya ejecutado por lo menos el 30% de la prestación contratada, los que deberán evaluarse por su porcentual con respecto al total del objeto sinalagmático, ya sea en su cuantía y/ o duración, según corresponda en virtud de la naturaleza de la prestación concertada. Podrá exceptuarse de lo establecido en el presente numeral cuando fundadas razones de interés público así lo justifiquen.

c) A todo evento, la cesionaria deberá tener – cuanto menos – igual capacidad financiera- patrimonial que la requerida en la documentación contractual para resultar adjudicatario.

d) Que el cesionario presente documentos que sustituyen a las garantías de cualquier naturaleza que hubiera presentado o se le hubieran retenido al Contratista cedente.

e) Lo expuesto anteriormente, sin perjuicio del resto de las obligaciones que deberá cumplir la cesionaria, de conformidad con las exigencias que derivan de la documentación contractual.

ARTICULO 4.10 – CADUCIDAD DEL CONTRATO: El CPRMDP podrá disponer la extinción el contrato por culpa del Contratista cuando así corresponda, de conformidad con lo que dimana del bloque de legalidad vigente y aplicable supletoriamente a esta contratación.

El Contratista será responsable de los daños y perjuicios que ocasione al CPRMDP en los casos de caducidad del Contrato y sin perjuicio de la afectación de los depósitos de garantía.

La extinción se operará sin pérdida del depósito de garantía en caso de muerte del Contratista, cuando se tratase de personas humanas. En este supuesto sus derechos habientes, previa acreditación de su condición de tales, tendrán derecho al cobro de las sumas que el CPRMDP adeudare en concepto de la prestación que el contratista hubiere realizado a satisfacción y obtener la devolución de la garantía constituida. Los derecho- habientes podrán negociar con el CPRMDP la continuación del Contrato, quedando a criterio de este último su aceptación.

CAPITULO 5 - DE LA EJECUCION DEL CONTRATO

ARTÍCULO 5.1 - DAÑOS A TERCEROS: El Contratista tomará las precauciones necesarias a fin de evitar accidentes a personas o daños a propiedades, semovientes y cosas, así ellos provengan de la acción de los elementos de que se sirve o de las personas que emplea. Si a pesar de las precauciones adoptadas se produjeran durante el desarrollo de la prestación contratada accidentes o perjuicios a personas o cosas, el Contratista será el único responsable y quedará obligado a reparar de inmediato el daño causado y/ o indemnizar el perjuicio producido.

El Contratista restituirá al CPRMDP los gastos en que deba incurrir por las acciones resarcitorias que se promovieran por accidentes de trabajo o daños a terceros o cosas, incluido el ambiente, pudiendo el CPRMDP retener de las sumas que se le adeude a la Contratista la cantidad que estime conveniente, hasta tanto las reclamaciones o acciones formuladas por aquellos conceptos hayan sido definitivamente levantadas o terminadas, por gestión y a costo de la Contratista.

Queda asimismo establecido que el personal del que la contratista se sirva para cumplir con la prestación objeto del presente contrato, en ningún caso podrá entenderse que tenga relación de dependencia o de ningún tipo para con el CPRMDP.

ARTICULO 5.2 – SEGUROS.

5.2.1 Dentro del plazo improrrogable de CINCO (5) DIAS HÁBILES de notificada la adjudicación, el Adjudicatario deberá presentar, de así corresponder conforme lo establezca el Pliego de Cláusulas Legales Particulares, los siguientes seguros:

5.2.1.1 el certificado de cobertura de A.R.T., de acuerdo con las disposiciones de la Ley Nacional 24557, por el monto total del personal y remuneraciones previstos, que deberá cubrir los eventuales reclamos laborales de obreros y empleados del contratista respecto de accidentes de trabajo, enfermedad, incapacidad parcial o total, permanente o temporaria, asistencia médico- farmacéutica y cualquier otro riesgo asegurable derivado de la relación laboral, durante todo el período contractual hasta la extinción total de las obligaciones cuyo cumplimiento se cubre.

5.2.1.2 Asimismo, deberá la contratista en idéntico plazo contratar un seguro de responsabilidad civil contra cualquier daño, pérdida o lesión que pudiere sobrevenir a la propiedad, medio-ambiente y/o personas a causa de cualquier acción relacionada con la prestación a contratar, en forma tal de mantener a cubierto a la contratista, sus empleados, agentes y/ o subcontratistas, para el supuesto de ser ellos admitidos.

A todo evento, deberá a través del mismo co- asegurarse al CPRMDP, de modo de mantenerlo indemne de los perjuicios que pudiera generar la contratista con

motivo o en ocasión del desarrollo de la prestación a contratar.

5.2.2 Los seguros en cuestión no podrán ser anulados y/ o modificados sin previo conocimiento del CPRMDP, debiendo a su vez cumplir con las condiciones que resulten del Pliego de Cláusulas Legales Particulares.

5.2.3 Los anteriores requisitos, lo serán sin perjuicio de otros adicionales que pueda disponer el CPRMDP, aún durante la vigencia del contrato, pudiendo también disponer modificaciones a aquellos que hubiere requerido con anterioridad.

ARTÍCULO 5.3 – DIRECCIÓN Y CONTROL:

5.3.1 El CPRMDP tendrá sobre la contratista y en relación a la prestación objeto del contrato, la facultad de dirección y control respecto del modo en que ella se viene desarrollando. Dicha potestad será ejercida por la “Inspección”, la cual se integrará con el o los agentes que a tal efecto se designen, quienes controlarán el fiel cumplimiento de la tarea desarrollada por la contratista, verificando a su turno el cumplimiento de las disposiciones legales y técnicas del presente Pliego.

5.3.2 La Inspección resolverá todas las cuestiones concernientes a la realización de los trabajos, marcha de los mismos, así como su correcta ejecución, extendiendo al efecto las instrucciones necesarias para que la prestación sea satisfecha conforme las exigencias derivadas de la documentación contractual.

5.3.3 La Contratista tiene la obligación de facilitar a la Inspección para el cumplimiento de sus funciones, personal auxiliar, útiles y elementos que se consignaren en el Pliego de Cláusulas Legales Particulares.

5.3.4 La Inspección podrá disponer que el Contratista retire inmediatamente de su afectación al cumplimiento del contrato a cualquier empleado, técnico o administrativo del que se esté sirviendo, que por su conducta o falta de respeto, perjudicara la marcha del contrato o las buenas relaciones entre la Inspección y la Contratista.

ARTÍCULO 5.4 - MEDIDAS DE SEGURIDAD EN LA EJECUCION DE LOS TRABAJOS:

El Contratista deberá cumplir con la prestación a su cargo, ocasionando las menores molestias posibles a terceros. Todas las tareas que fuere menester realizar para dicho cometido, así como las que fueran necesarias para lograr el fin de otorgar comodidad y seguridad al público, cuando ello procediere, las ejecutará a su exclusivo costo, salvo previsión en contrario dispuesta en el Pliego de Cláusulas Legales Particulares. La Inspección está facultada para exigir la implementación, en forma inmediata, de todos los elementos y/ o medidas que crea convenientes e imprescindibles para prevenir cualquier clase de inconvenientes en el desarrollo de la prestación objeto del contrato.

ARTICULO 5.5 - DIVERGENCIAS CON LA CONTRATISTA: Cualquier divergencia que ocurriera con la Contratista y la Inspección será resuelta por el CPRMDP a través de su órgano con atribución competencial para dichos menesteres, conforme el estatuto regulatorio de su accionar, sin perjuicio de la acción a que hubiere lugar de conformidad con la legislación vigente.

La Contratista en ningún caso podrá suspender por sí la ejecución de la prestación contratada y/o la actividad desarrollada en su ámbito, ni aun parcialmente, si es por causa de divergencias en trámite. En caso de que esto ocurriera, la Inspección ordenará la prosecución de los trabajos de que se trata y si, reiterada la orden la Contratista rehusara cumplirla, el CPRMDP podrá desarrollar la prestación insatisfecha a costa de aquella, si ello fuere posible a la luz del objeto del contrato, deduciéndose los importes de la prestación a ella debida, sin perjuicio de las

sanciones que por el incumplimiento le correspondan.

ARTICULO 5.6 - DISCREPANCIAS ENTRE DISTINTAS PARTES DEL CONTRATO: En caso de aparecer discrepancias o contradicciones entre las diferentes partes del Contrato, se procederá como sigue: a) Si es evidente un error, será corregido donde se encuentre; b) Si no es aplicable ese procedimiento, los documentos primarán en el siguiente orden: 1) El contrato, 2) Pliego de Especificaciones Técnicas y de Cláusulas Legales Particulares; 3) Pliego de Cláusulas Legales Generales; 4) Demás normas señaladas en 1.1 del Pliego de Cláusulas Legales Generales; c) Si el orden antes establecido no permitiera solucionar la discrepancia, el CPRMDP resolverá la interpretación que corresponda según su exclusivo criterio y tomando en consideración el interés público comprometido.

ARTICULO 5.7 - RESPONSABILIDADES Y OBLIGACIONES DEL CONTRATISTA:

5.7.1 La Contratista será siempre responsable de la correcta ejecución de la prestación contratada conforme a lo dispuesto por la documentación contractual, y demás normas vigentes.

5.7.2 La Contratista está obligada a ejecutar la prestación contratada en la forma que resulta – de manera expresa e implícita – de la documentación contractual.

5.7.3 La Contratista será en todos los casos la responsable de los daños y perjuicios consignados por la impericia o negligencia de su personal, así como también de la deshonestidad en la ejecución de la prestación contratada y en la calidad de los insumos y/ o materiales utilizados al efecto. La Contratista responderá directamente ante el CPRMDP o ante terceros de los daños producidos a las personas, ambiente y/ o cosas por los trabajos contratados.

5.7.4 El CPRMDP podrá retener en su poder, de las sumas que adeudara a la Contratista, el importe que estime conveniente hasta que las reclamaciones o acciones que llegaran a formularse por algunos de aquellos conceptos sean definitivamente resueltos y hayan sido satisfechas las indemnizaciones a que hubiere lugar en derecho.

ARTÍCULO 5.8 - PARALIZACION POR CAUSA DE TERCEROS: Si la Contratista se viese obligada a paralizar el cumplimiento de la prestación a su cargo por causa de terceros, deberá dar aviso de inmediato a la contratante por medio fehaciente.

CAPITULO 6 – SANCIONES

ARTICULO 6.1 - FORMAS DE APLICAR SANCIONES:

6.1.1 El incumplimiento por parte del Contratista de las obligaciones a su cargo será pasible de las sanciones que se establecen en este capítulo, salvo casos de fuerza mayor debidamente comprobados a juicio del CPRMDP, correspondiendo denunciarse los eventuales incumplimientos dentro de las cuatro (4) horas de iniciado el incumplimiento y presentar la documentación justificativa dentro de las cuarenta y ocho (48) horas de producido el hecho.

6.1.2 Constatada la infracción, se labrará el acta correspondiente o se asentará en el Libro de Órdenes de Servicio si correspondiere, dejándose constancia de la fecha, hora y causa de su infracción, notificándole en el mismo acto e instrumento a la Empresa por escrito las faltas que se la imputan.

6.1.3 A los efectos de que la Empresa pueda alegar y probar lo que estime

pertinente con respecto a la infracción, se le otorgará un plazo perentorio de cinco (5) días corridos para las presentaciones y descargos.

6.1.4 Oídas estas el CPRMDP declarará, a través del órgano consultivo con incumbencia específica, cuál es la sanción que pudiera corresponder en forma definitiva, la cual será decidida finalmente por el Directorio.

6.1.5 Se deja expresamente dispuesto que, cuando la sanción a aplicar sea de naturaleza pecuniaria, el importe respectivo podrá ser retenido de aquello que deba abonarse a la contratista, aun cuando el acto aplicativo de la sanción no se encuentre firme.

ARTICULO 6.2 - SANCIONES A EMPRESAS MANCOMUNADAS: En los casos en que el Contratista fuera una Mancomunidad de Empresas vinculadas ocasionalmente para la ejecución de los trabajos, la sanción que eventualmente pueda serle aplicada será afrontada en forma solidaria por los integrantes de la Mancomunidad.

ARTICULO 6.3 - CLASES DE SANCIONES: Podrán aplicarse las sanciones que van, en orden creciente de gravedad, desde apercibimiento, multa y hasta la caducidad del contrato, para lo cual deberá tomarse en consideración la magnitud de la falta cometida y el interés público en juego.

ARTICULO 6.4 – REPOSICIÓN DE GARANTÍAS: En aquellos casos en que deba afectarse el importe de depósitos de Garantía de Contrato, Fondo de Reparos u otro, dependiendo de la prestación objeto del contrato, el Contratista deberá reponer el mismo dentro de un plazo de CINCO (5) DÍAS HÁBILES, siendo que tal incumplimiento será considerado como falta grave.

EXPEDIENTE Nº 5580- CPRMDP-23
PLIEGO DE CLAUSULAS LEGALES PARTICULARES

**“PRESTACION DEL SERVICIO DE ENERGÍA ELÉCTRICA A BUQUES Y
MANTENIMIENTO DE LAS INSTALACIONES “**

ARTICULO 1. OBJETO

1.1 El presente llamado está referido a la contratación de la mano de obra necesaria para asistir en la provisión de energía eléctrica a buques, como así también el mantenimiento de toda la infraestructura eléctrica de toda la red existente, desde las cabinas de medición y maniobra hasta los puntos de conexión, para la prestación de este servicio.

ARTÍCULO 2.- CARACTERISTICAS DE LA PRESTACION

2.1 Los trabajos deberán desarrollarse de acuerdo a las mejores reglas del arte en general y técnicas del servicio requerido a los fines de lograr los óptimos resultados que se pretende y para lo cual se realiza el presente llamado conforme surge del Artículo 28 del presente Pliego de Bases y Condiciones Legales Particulares.

2.2 El recurso humano con el que se prestará el servicio deberá contar con la capacitación y experiencia que en cada caso se indica y la cantidad propuesta debe comparecerse con la cobertura exigida.

ARTÍCULO 3. MODALIDAD

3.1 La presente Licitación queda comprendida en la modalidad **SIN PRECALIFICACIÓN**.

3.2 La toma de conocimiento del contenido del Pliego y su adquisición se hará en el CPRMDP o bien, podrá descargarse vía web, desde la página www.puertomardelplata.net. El Pliego podrá retirarse hasta el segundo día hábil anterior a la apertura de los sobres, en el horario de 10:00 a 15:00 horas.

3.3 Los interesados que hubieran adquirido el Pliego de Bases y Condiciones, podrán pedir aclaraciones por escrito durante el período de llamado a licitación hasta el tercer día hábil anterior inclusive a la fecha establecida para la apertura.

El C.P.R.M.D.P podrá, a su vez, efectuar aclaraciones de oficio y hasta el segundo día hábil anterior inclusive a la fecha citada para la apertura.

Dichas aclaraciones y/o respuestas se llevarán a conocimiento del eventual requirente y del resto de los Adquirentes del Pliego, mediante Cédulas de Notificación al domicilio electrónico, que a fin de remitirle toda notificación deben constituir todos aquellos que deseen participar en esta licitación, comunicando el mismo a licitaciones@puertomardelplata.net.

Las aclaraciones remitidas pasan a formar parte integral del pliego de la licitación, las cuales se considerarán conocidas por todos los oferentes.

ARTÍCULO 4. PLAZO DE LA CONTRATACION

4.1 El plazo de duración del Contrato será de **seis (6) meses**. Dicho plazo se contará a partir de la firma del acta de inicio del servicio contratado, **con opción, de común acuerdo entre las partes de prorrogarla hasta por igual período**.

4.2 Deberán tener principio de ejecución efectiva una vez firmada el Acta de Inicio de la prestación.

4.3 El incumplimiento de la constitución de la garantía de contrato será causal suficiente para dejar sin efecto la adjudicación. Los Contratistas que no se hayan presentado a la firma del contrato, perderán la garantía constituida a favor del C.P.R.M.D.P.

ARTÍCULO 5.- PRESUPUESTO OFICIAL

5.1 El Presupuesto Oficial estimado de la Contratación asciende a la suma de pesos dos millones cien mil (\$2.100.000.-) más IVA **mensuales**.

ARTÍCULO 6.- SISTEMA DE CONTRATACION

6.1 Cabe destacar que el precio resultará variable, y el oferente deberá contemplar en la oferta la totalidad de los trabajos, equipos, mano de obra, movilidad, transporte, descarga, etc., requeridos para el cumplimiento de la prestación correctamente, resultando las cantidades indicadas en la distinta documentación que conforma el Pliego solo indicativas, debiendo el Oferente realizar sus propios cálculos a los efectos de confeccionar su propuesta.

6.3 Siempre que medie solicitud del contratista los precios de la contratación podrán ser REDETERMINADOS conforme lo establecido en los Arts. 7,8, 9, 10 y 11 del presente Pliego de Bases y Condiciones Legales Particulares.

6.4 El Oferente acepta conocer el contenido del Pliego y no podrá alegar en caso alguno, falta o deficiencia del conocimiento de las leyes laborales y provisionales vigentes.

ARTÍCULO 7.- OFERTA

7.1 La Oferta económica de la prestación objeto de la licitación deberá ser expresada en pesos (Moneda de curso legal en la República Argentina). Junto con la misma, las empresas deberán presentar la propuesta, para los 12 meses de servicio por el total.

7.2 Al momento de presentar la oferta deberá completarse el Anexo III teniendo en cuenta que:

- El valor del ITEM "Mano de Obra" (Item 5.1 Anexo III) tiene como tope un 80% (ochenta por ciento) del total.
- El ITEM "Gastos Generales" está compuesto por los subitems "Combustible", "Amortización" e "Insumos".

Dichos porcentajes de incidencia no podrán ser modificados durante el plazo de duración de la prestación y serán utilizados a los fines de la redeterminación de precios.

7.3 Asimismo cuando el CPRMDP lo estime conveniente, las empresas deberán presentar análisis justificativo y/o ampliatorio de los precios unitarios y/o globales consignados en la propuesta.

ARTÍCULO 8.- REDETERMINACION DE PRECIOS:

8.1 A los fines de mantener el equilibrio económico financiero del contrato los precios correspondientes a la parte faltante de ejecutar del contrato podrá ser redeterminados.

8.2 Dicha redeterminación procede a solicitud de la contratista cuando los costos del ítem **Mano de obra** (Ítem 5.1 Anexo III) varíen en más de un 5% del precio originalmente ofertado para ese ítem o al surgido de la última redeterminación de precios, según corresponda.

A los fines de redeterminar el CPRMDP reconocerá los incrementos referidos at supra de la siguiente forma:

- **Mano de obra:** Índices introducidos en el Convenio Colectivo de Trabajo que rija la actividad o, en caso de que aplique más de uno, aquel que sea superior.
- **Combustible:** Índice de precios internos básicos al por mayor (IPIB) incluidos en el Decreto 1295/2002 publicados por el Instituto Nacional de Estadística y Censo (INDEC) - Cuadro 3 – Código CPC 23201.
- **Amortización e Insumos:** Índice de precios internos básicos al por mayor (IPIB) incluidos en el Decreto 1295/2002 publicados por el Instituto Nacional de Estadística y Censo (INDEC) – Artículo 15 – Inciso P “Gastos Generales”

8.3 Los adicionales y modificaciones al servicio quedan sujetos al mismo régimen que el contrato principal.

8.4 Se tomara como base los índices del mes de apertura de ofertas.

ARTÍCULO 9.- FORMA DE REDETERMINACION Y DOCUMENTACION A PRESENTAR:

9.1 La redeterminación procede a solicitud del contratista hasta treinta (30) días corridos anteriores a la finalización del contrato.

9.2 Junto con su solicitud, el contratista presentará una liquidación detallando el cálculo del importe solicitado para la redeterminación del valor mensual de la prestación.

9.3 EL CPRMDP analizará la solicitud y emitirá dictamen aprobando o rechazando.

9.4 En el supuesto de ser procedente la solicitud el CPRMDP confeccionara la planilla de presupuesto/Estructura de costos y los precios serán redeterminados, mediante la aplicación de la siguiente formula polinomial: según su probada incidencia en el precio total:

- **PI: Porcentaje de incidencia conforme planilla de Anexo III confeccionada por el oferente.** Dichos porcentajes de incidencia no podrán ser modificados durante el plazo de duración de la prestación y serán utilizados a los fines de la redeterminacion de precios.
 - **PIm:** Porcentual de incidencia sobre el item Mano de obra (No podrá ser superior al 80%).
 - **PIc:** Porcentual de incidencia sobre el item Combustible.
 - **PIAi:** Porcentual de incidencia sobre el item Amortización e Insumos.
- **M:** Variación de precios evidenciada por los índices del mes de análisis y el base para cada uno de los rubros que componen la estructura de ponderación de la **Mano de obra**
- **C:** Variación de precios evidenciada por los índices del mes de análisis y el base para cada uno de los rubros que componen la estructura de ponderación del **Combustible**.
- **AI :** Variación de precios evidenciada por los índices del mes de análisis y el base para cada uno de los rubros que componen la estructura de ponderación de la **Amortización e Insumos**

$$\text{Indice de redeterminacion} = PIm \times \frac{MI}{MO} + PIc \times \frac{CI}{CO} + PIAi \times \frac{AII}{AIO}$$

9.5 De dicha planilla se dará vista a la contratista quien deberá comparecer a los fines de aprobarla.

9.6 Una vez aprobada por el CPRMDP el peticionaste estará facultado a facturar la diferencia solicitada, siendo que dicha aprobación por parte del CPRMDP comportará que se establezca un nuevo valor mensual por la prestación del servicio para lo sucesivo.

9.7 En caso de que, a criterio del CPRMDP, no se cumplimenten con los extremos exigidos se dictara dictamen rechazando la solicitud.

ARTÍCULO 10.- EXCLUSIONES:

10.1 No son susceptibles de redeterminacion los costos correspondientes a las obligaciones que no se hayan ejecutado por causas imputables al contratista.

10.2 La aceptación de la redeterminacion de precios implica la renuncia automática del contratista a todo reclamo – impuesto o a interponer en sede

administrativa o judicial – por supuestos perjuicios de cualquier naturaleza resultantes del proceso de redeterminación.

ARTÍCULO 11.- REDETERMINACIÓN DEFINITIVA:

11.1 Presentada la última certificación mensual, el CPRMDP, realizará la redeterminación de precios definitiva que se corresponda con las adecuaciones provisorias aprobadas.

La misma contendrá:

- i. La solicitud del contratista
- ii. Los precios redeterminados por mes
- iii. El importe final.

11.2 En el caso de que la redeterminación definitiva del precio del contrato arroje saldo a favor del CPRMDP, el comitente procederá al descuento resultante en el próximo pago que debiera realizar o, lo descontará del fondo de reparo, en su caso. Si no hubiere pagos posteriores que realizar, requerirá la devolución al contratista en un plazo de TREINTA (30) días corridos contados desde que fuera notificado en tal sentido, bajo apercibimiento de ejecutar el fondo de garantía o, en su defecto, de iniciar las acciones judiciales pertinentes para su cobro.

ARTÍCULO 12.- IMPUESTOS A PAGAR

12.1 Serán a cargo de la Empresa Contratista, en su totalidad, los impuestos, tasas y contribuciones que deban tributarse según las normas vigentes existentes o que se sancionen en el futuro, ya sea en el orden nacional, provincial y/ o municipal.

ARTÍCULO 13.- PROTECCIÓN DE BIENES

13.1 La contratista será responsable por los daños de cualquier índole que durante la prestación del servicio se produzcan a bienes del CPRMDP bajo su custodia, salvo caso fortuito o fuerza mayor.

ARTÍCULO 14.- FECHA Y HORA DE APERTURA DE LA LICITACIÓN.

14.1 La apertura de la presente licitación pública se llevará a cabo el día y hora especificados en la portada del presente pliego. Los proponentes presentarán sus ofertas hasta el día y hora indicadas para la apertura en el CPRMDP, en dos sobres o paquetes con la leyenda **“LICITACIÓN PRIVADA N° 15/2023, EXPEDIENTE N° 5580 -CPRMDP-23 – PRESTACION DEL SERVICIO DE ENERGIA ELECTRICA A BUQUES Y MANTENIMIENTO DE LAS INSTALACIONES”** especificando el número de sobre de que trata (N° 1 y N° 2).

ARTÍCULO 15.- PLAZO DE MANTENIMIENTO DE OFERTA

15.1 El plazo de mantenimiento de la oferta será por el término de treinta (30)

días, en las condiciones establecidas en el art. 2.15 del Pliego de Bases y condiciones Legales Generales.

ARTÍCULO 16. GARANTÍA DE OFERTA

16.1 Se deberá dar cumplimiento al Art. 2.6 del Pliego de Cláusulas Legales Generales. La misma podrá ser depositada hasta el día hábil anterior al de apertura de las ofertas.

16.3 Las pólizas deberán ser extendidas por compañías de seguros habilitadas para operar ante la Superintendencia de Seguros de la Nación y constituirse en fiadora solidaria, lisa y llana, principal pagador.

16.3 La póliza deberá ser acompañada de la certificación, hecha por ante Escribano Público, de las firmas de quienes la suscriben y de la personería y facultades que les asisten para obligar a la entidad aseguradora. En su caso y de así corresponder, la firma del Escribano actuante deberá ser legalizada por el respectivo Colegio Profesional.

ARTÍCULO 17.- PRESENTACIÓN DE LAS OFERTAS

17.1 Las ofertas estarán contenidas en 2 (dos) sobres debidamente cerrados identificados como "Nº 1" (Documentación) y "Nº 2" (Oferta Económica), y en cuyo exterior se identificará la licitación a que se presenta y el nombre del proponente, en cumplimiento de los artículos 2.9 del Pliego de Cláusulas Legales Generales.

Deberá acompañar la declaración jurada adjunta al presente pliego en cumplimiento del Pliego de Cláusulas Legales Generales.

ARTICULO 18. DOCUMENTACIÓN A PRESENTAR – ART. 2.9.2 DEL PLIEGO DE CLÁUSULAS LEGALES GENERALES.

18.1 Toda documentación deberá presentarse en original. En caso de presentarse copias, las mismas deberán ser certificadas por Escribano Público, y si éste fuera de extraña jurisdicción deberá estar legalizada por el Colegio de Escribanos de la Pcia. De Buenos Aires. Asimismo, la certificación podrá realizarse por funcionario público competente.

Toda la documentación detallada en el SOBRE Nº 1 y en el SOBRE Nº 2, deberá ser suscrita por el Oferente y el Representante ante el Consorcio designado por la empresa oferente.

DE LA DOCUMENTACIÓN SOLICITADA EN EL ART. 2.9.2. DEL PLIEGO DE CLÁUSULAS LEGALES GENERALES PARA LA PRESENTE LICITACIÓN PRIVADA Nº 15/2023 LA QUE DEBE SER PRESENTADA POR EL OFERENTE ES LA SIGUIENTE:

Sobre Nro. 1: Documentación de los Oferentes

a) Constancia expedida por la Tesorería, de haberse efectuado el depósito de

garantía establecido en el artículo 2.6 del Pliego de Condiciones Legales Generales.

b) Constancia expedida por la Tesorería de haber retirado el Pliego de Bases y Condiciones de la Licitación.

c) Formulario de Declaración Jurada (entregado por el C.P.R.M.D.P.) por el cual el Oferente manifiesta:

1) conocer íntegramente el contenido del Pliego de Bases y Condiciones con el cual se efectúa el llamado a Licitación, y someterse expresamente a las condiciones en él establecidas.

2) Que para cualquier cuestión judicial que se suscite, la aceptación de la jurisdicción de los Tribunales de la Provincia de Buenos Aires que resulten competentes en razón de la materia, renunciando a cualquier otro fuero o jurisdicción que pudiera corresponderle, incluso el Federal.

3) No hallarse los proponentes en forma individual o conjuntamente, comprendidos en alguno de los casos previstos como causas de exclusión en el reglamento de contrataciones, así como tampoco en el resto del bloque de legalidad que resulte aplicable.

4) Declaración Jurada de que el o los signatarios de la propuesta tienen personería suficiente para efectuar la presentación y comprometer al Oferente.

d) Constancias de inscripción del Impuesto de Ingresos Brutos y de AFIP.

d) Domicilio legal del Oferente, constituido en la ciudad de Mar del Plata, Provincia de Buenos Aires. Además deberá constituir domicilio electrónico.

f) Copia completa de los Pliegos de bases y condiciones de la presente Licitación, suscriptos por el Oferente.

g) Referencias bancarias y comerciales.

h) Proyecto y memoria descriptiva detallada de cómo realizará la prestación del servicio que aquí se licita. En dicha memoria, se deberá indicar la constitución de los equipos, de personal, forma de realizar las tareas, etc.

i) Constancia de visita a la zona en que se desarrollará la prestación a contratar, emitida por el CPRMdP.

j) Antecedentes de haber prestado servicios similares.

k) Certificación extendida por Contador Público Nacional y certificada por el Consejo Profesional respectivo de no registrar deuda alguna en materia laboral, previsional y de obra social al momento de la Licitación.

l) Solicitud de los certificados de libre deuda del Registro de Morosos Alimentarios (Ley 13.074, de todos sus Directivos y/o responsables). El mismo deberá tramitarse ante el Registro de deudores alimentarios morosos, dependiente del Ministerio de Justicia de la Provincia de Buenos Aires (calle 12 y 53, torre 2, piso 8º, La Plata – el procedimiento para obtenerlo se encuentra en el siguiente link: [Http://www.mjus.gba.gov.ar/rdam/rdam.htm](http://www.mjus.gba.gov.ar/rdam/rdam.htm)

Amén de los recaudos dispuestos supra, los cuales deberán ser satisfechos por todos los proponentes, ellos deberán presentar, a su turno y de acuerdo al tipo de

persona física o jurídica de que se trate, los elementos que se detallan a continuación:

B) Para personas físicas:

- a) Fotocopia del DNI autenticada por Escribano Público, y legalizada en su caso por el Colegio de Escribanos respectivo, de así corresponder.
- b) Manifestación de bienes y deudas certificadas por Contador Público y firma certificada por el respectivo Colegio Profesional.

C) Para Sociedades Comerciales:

- a) Copia autenticada del contrato social inscripto en la Dirección de Personas Jurídicas o en Inspección General de Justicia, debidamente legalizado por Escribano Público y por el Colegio de escribano respectivo, en caso de ser de extraña jurisdicción. En todos los casos, la duración del contrato social deberá tener un término de vencimiento no inferior al plazo del contrato a celebrarse y sus posibilidades de ampliación. Deberá acompañarse la constancia de inscripción de la sociedad en los entes que le correspondan.
- c) Estados Contables correspondientes al último ejercicio cerrado, firmado por el Contador Público y certificados por el Consejo Profesional respectivo. Asimismo, cuando la fecha de cierre del último ejercicio aprobado exceda en más de ciento ochenta (180) días de la fecha de apertura, deberá acompañar un balance de saldos que contenga información actualizada a sesenta (60) días anterior a la apertura.

D) Para Contratos de Colaboración Empresaria comprendidos en la Ley 19.550 – Capítulo III – Sección I: De las Agrupaciones de Colaboración y Sección II: De las Uniones Transitorias de Empresa:

- a) Acuerdo de constitución o de Pre-UTE, firmado por todos los integrantes de la mancomunidad, en el cual deberá constar que las obliga conjunta y solidariamente.
- b) Asimismo, deberán acompañar declaración de que asumen el cumplimiento solidario de las obligaciones derivadas de la documentación contractual y por todas las Empresas que integran la mancomunación.
- c) Acta de Directorio de cada una de las empresas integrantes de la mancomunidad, en donde se manifieste la decisión de proceder a su conformación a los efectos del llamado a licitación y/ o concurso de que se trate.
- d) La documentación antes referida, deberá estar debidamente certificada por Escribano Público y legalizada por el Colegio de Escribanos respectivo, en caso de ser de extraña jurisdicción.

Asimismo, las empresas integradas por contratos de colaboración empresaria deberán:

- I) Adquirir el Pliego en forma conjunta.
- II) La Póliza, fianza o depósito de garantía de la propuesta deberá ser presentada o emitida en forma conjunta.

III) Firma de la propuesta solidariamente por todas las Empresas integrantes de la mancomunidad y por el Representante.

IV) En aquellas mancomuniones con menos de seis meses de existencia, el punto e) del acápite A), que contiene los requisitos a cumplir Para todos los oferentes, y el punto b) del acápite C) Para Sociedades Comerciales, ambos del presente artículo, deben ser cumplimentados por cada uno de los integrantes de la misma.

V) Las Empresas que participan de la Mancomunación, deberán contar con la especialidad requerida por el CPRMdP para la ejecución de las tareas licitadas.

Sobre Nro. 2: Oferta Económica

Contendrá la siguiente documentación:

- La propuesta, conforme al modelo que se acompaña al Pliego de Condiciones Particulares.

ARTÍCULO 19. OFERTA ÚNICA

19.1 En el caso de que hubiera una sola oferta válida por falta de otras o rechazo de las restantes, ello no significará obstáculo alguno para que la adjudicación definitiva se lleve a cabo con relación a ella, siempre y cuando dicha oferta reúna – a juicio exclusivo del Consorcio Portuario Regional de Mar del Plata – las condiciones necesarias como para merecer la adjudicación. La existencia de una única propuesta no obligará al Consorcio Portuario Regional de Mar del Plata a su aceptación, no obstante, su eventual admisibilidad.

ARTÍCULO 20. OFERTA ADMISIBLE MÁS CONVENIENTE. ADJUDICACIÓN

20.1 La adjudicación se hará al **oferente** cuya propuesta, en tanto admisible, haya sido considerada como “conveniente”, todo lo cual será objeto de valoración exclusiva por parte del **Ente Licitante**.

20.2 A su turno, se deja expresamente establecido que el Consorcio Portuario Regional de Mar del Plata podrá dejar sin efecto el presente procedimiento de selección en cualquier momento de su tramitación, no obstante, la eventual admisibilidad de las propuestas existentes, sin que tal circunstancia haga nacer a favor de quienes hubieren participado del mismo derecho a resarcimiento por ningún concepto.

20.3 Notificada la adjudicación y dentro de los cinco días hábiles siguientes, deberá el oferente que resulte adjudicatario aportar el Certificado de libre deuda del Registro de Morosos Alimentarios a que refiere la Ley Prov. Bs. As. 13.074. Asimismo, en dicho Plazo deberá constituir la Garantía de Adjudicación que establece el art. 4.3 del Pliego de Bases y Condiciones Legales Generales.

ARTÍCULO 21.- MEJORA DE PRECIOS

21.1 Podrá llamarse a mejora de precios, independientemente de la diferencia que exista entre la oferta considerada como más conveniente y aquellas que la superen.

ARTÍCULO 22. DOCUMENTOS QUE DEBERÁ PRESENTAR EL CONTRATISTA LUEGO DE FIRMADO EL CONTRATO:

22.1

a. Nómina del personal, profesional, técnico, administrativo y de oficio con que se cumplirán las tareas, indicando su nombre, apellido, tipo y número de documento, función específica, ART.

b. Declaración jurada donde se establezca porque Convenio Colectivo de trabajo se rige el personal.

c. Nómina de máquinas, instrumentos y herramientas a utilizar indicando modelo de vehículos, patente, propietario, contratos de alquiler, seguros contra terceros, etc.,

22.2 Toda la documentación deberá presentarse dentro de los cinco (5) días corridos a partir de la firma del Contrato. El C.P.R.M.D.P. los revisará, y en caso de merecer observación los devolverá para su corrección, debiendo ésta ser efectuada y presentada nuevamente dentro de no más de dos (2) días hábiles.

ARTÍCULO 23. ORDEN DE COMIENZO:

23.1 La orden de comienzo será emitida por el C.P.R.M.D.P. dentro de los DIEZ (10) DÍAS CORRIDOS de suscrito el Contrato y siempre que se hubiere dado cumplimiento a la presentación de la documentación a que refiere el artículo anterior, pudiendo incluso impartirla el ente contratante antes de dicho plazo, de así estimarlo conveniente. Las demoras imputables al Contratista para la presentación de la documentación requerida en el art 33 del presente Pliego, no implicará la extensión de los plazos de ejecución que se fijan en la documentación contractual.

ARTÍCULO 24. CONTEO DEL PLAZO DE OBRA

24.1 El plazo para la prestación del servicio correrá a partir de la firma del Acta de Inicio. Para el supuesto que ella no hubiere podido emitirse por no haber presentado el contratista la documentación requerida en el art 22 del presente Pliego, ello generará la posibilidad de aplicar las sanciones a que refiere la documentación contractual; sin perjuicio que el plazo se contará en tal caso, a partir de la fecha en que de máxima la misma debió haber sido emitida.

ARTÍCULO 25. EJECUCIÓN DE LOS TRABAJOS

25.1 La totalidad de las tareas incluidas en la presente Licitación serán ejecutadas en las condiciones en que fueron contratadas, tanto en lo que respecta a los elementos, como a las normas y plazos de ejecución.

ARTÍCULO 26.- REPRESENTANTE DEL CONTRATISTA

26.1 La empresa deberá contar con un representante técnico habilitado, con domicilio constituido en ciudad de Mar del Plata para recibir instrucciones, notificaciones, órdenes de servicio, notas de pedido, reclamos, observaciones y otras comunicaciones que pudieran realizarse.

26.2 El Representante técnico será responsable de la correcta ejecución de las tareas a las que se refiere el presente Pliego, sin perjuicio de la responsabilidad que en última instancia estará a cargo de la Contratista.

Además, será el encargado de suministrar todos los datos que se establecen en el mismo y/ o los que le sean requeridos para la mejor marcha de los trabajos.

26.3 El Representante técnico deberá estar presente en todas aquellas ocasiones que la Inspección considere necesaria su presencia y en estos casos se citará con un (1) día de anticipación como mínimo. La no presencia del mismo dará lugar a la aplicación de las sanciones establecidas en la documentación contractual.

26.4 La incomparecencia del Representante o su negativa a firmar las actas inhabilitará al Contratista para formular reclamos inherentes a la operación realizada, sin perjuicio de la aplicación de la sanción a que hubiere lugar.

26.5 Ante la negligencia y/ o incapacidad en la ejecución de los trabajos o el incumplimiento de citaciones y/ o resoluciones en forma reiterada, el C.P.R.M.D.P. podrá exigir la remoción del Representante técnico. En este caso, se deberá producir el reemplazo del mismo dentro de los cinco (5) días corridos de la intimación correspondiente y previa aceptación del reemplazante por parte del C.P.R.M.D.P.

26.6 El Representante removido deberá continuar en funciones hasta la designación de su reemplazante en el plazo máximo antes mencionado. Vencido el mismo sin que se hubiera dado cumplimiento a su reemplazo, se considerará a la contratista carente de Representante y pasible de las sanciones establecidas en la documentación contractual.

26.7 El Representante deberá cumplir con todas las obligaciones que se encuentran contenidas en el Pliego de Bases y Condiciones Legales Generales, sin perjuicio de las restantes que resulten de la documentación contractual considerada en su integridad.

ARTICULO 27. PERSONAL PARA LA PRESTACION

27.1 El Contratista tendrá a su exclusivo cargo la relación de dependencia con el personal que afecte a la prestación del servicio, no teniendo este para con el CPRMDP vinculación de ninguna especie. Suministrará a este Ente la nómina del personal que presta el servicio donde conste apellido y nombres completos, Clave única de Identificación Laboral (CUIL) y domicilio actualizado. Las altas y bajas que se produzcan deberán ser comunicadas por el Contratista dentro de las 24 horas corridas de acaecidas, o el primer día hábil siguiente al de producido el cambio.

27.2 La Contratista deberá comportarse con toda corrección, reservándose el CPRMDP el derecho a disponer la separación de aquél que no se comporte en la

debida forma. Producido un acto de esa naturaleza, que será notificado fehacientemente a la Contratista, el personal deberá ser reemplazado en forma inmediata.

27.3 La Contratista está obligada al cumplimiento de todas las normas de higiene y seguridad en el trabajo.

27.4 Al mismo tiempo, deberá:

- Aprobar los exámenes médicos establecidos en la Ley 19.587 de Higiene y Seguridad en el Trabajo y sus reglamentos y/o legislación vigente que le pudiera corresponder.
- El personal del Contratista deberá contar con ropa de trabajo adecuada a las tareas que efectúe consignando en la misma la identificación del Contratista.
- El contratista llevará un registro diario de las dotaciones asignadas a cada camión o maquinarias con sus datos de identidad.
- El personal deberá observar un comportamiento considerado y respetuoso en su trato con las personas del CPRMDP, con el personal de control e inspección y con el público en general.
- El CPRMDP podrá requerir, sin perjuicio de la sanción que pudiera corresponder al Contratista, que el personal que haya incurrido en alguna transgresión sea retirado de las funciones, debiendo el Contratista implementar la medida de forma inmediata.
- Está terminantemente prohibido al personal del Contratista, solicitar dádivas por los servicios prestados y/o efectuar ventas de productos u ofrecer servicio alguno invocando su calidad de operario de la empresa contratista.
- El Contratista deberá tener actualizado un organigrama operativo, Indicando las responsabilidades de cada encargado, incluyendo los nombres del resto del personal jerárquico, el cual podrá ser solicitado toda vez que así lo considere conveniente el CPRMDP.
- Todo el personal de operarios del Contratista deberá ser provisto de los elementos, equipamiento de seguridad, uniformes, acorde para la prestación de los servicios y/o especificados en el presente pliego en un todo de acuerdo a las indicaciones que el profesional en seguridad e higiene en el trabajo imparta sobre el particular. Todos los elementos descriptos serán de colores y características uniformes y las prendas deberán lucir el logo y nombre de la Empresa contratista. Para el caso de chalecos, es obligación y responsabilidad de la Contratista su uso durante todo el servicio y deberán ser repuestos en caso de estado deficiente o falta de los mismos.
- Todo el personal del Contratista que prestare servicios en jurisdicción portuaria, deberá poseer Prontuario otorgado por la Prefectura Naval Argentina y aprobar el Curso de Protección de Buques e Instalaciones Portuarias (PBIP).

ARTÍCULO 28. MODALIDADES DE LA PRESTACIÓN

28.1 El Consorcio pondrá a disposición de la contratista de un espacio cubierto (medidas aproximadas 7 x 15 mts) que se emplazará dentro de las Terminales 2 y

3, para el guardado de materiales, herramientas y equipos necesarios del servicio de energía, el cual también podrá ser utilizado para realizar determinadas tareas afines como el armado de tableros y fondos, reparaciones, etc de las instalaciones entre otros. En dicho recinto se encontrará un lugar cerrado que oficiará de pañol donde alojará el material eléctrico inventariado para la reposición de toda la instalación.

28.2 Tareas exteriores:

Se desarrollarán sobre los frentes de atraque de Espigones 1, 2, 3 y Espigón 10 (instalaciones externas), subestaciones transformadoras de medición y maniobras, pilares de servicio y cámaras de suministro de energía.

28.3 Tareas interiores:

Serán de reparación, pintado, ensamble, armado de tableros, etc. de alguna de las partes y/o componentes de la instalación.

La Inspección tendrá a su cargo el control de la prestación del servicio contratado. Cada vez que lo considere necesario, podrá disponer los controles convenientes y tendrá acceso a los lugares de trabajo en el que desempeñe la labor el contratista.

28.4 Partes de la instalación sobre las que se intervendrá:

SUB-ESTACIONES TRANSFORMADORAS. Son unidades prefabricadas Marca ORMAZABAL (modelo PFU 4), con equipamiento interior consistente en: celdas SF6, transformador de 630 Kva, cuadro de baja con doble barra partida y 4 salidas, y tablero de automatización con analizador, PLC, etc.

PILARES DE SERVICIO.

Asimismo, intervendrá en los buzones metálicos y paneles donde se aloja el equipamiento electromecánico, electrónico y de automatización necesario para dar servicio a las cámaras de suministro eléctrico que se encuentran sobre los mismos frentes de los espigones y sitios de amarre. Estos pilares se encuentran abastecidos de energía en baja tensión (BT) desde las distintas subestaciones eléctricas o transformadoras de energía.

CAMARAS DE SUMINISTRO.

Se encuentran ubicadas en cada uno de los frentes de atraque operativo de los Espigones 1, 2, 3 y 10 del puerto local, adyacentes a los sitios de amarre.

Consisten en cámaras subterráneas o sobreelevadas, dependiendo del espigón que se trate, con acceso desde el nivel de pavimento, provistas de tapas donde se alojan tomas y seccionadores de conexión, (potencia 63, 125, y 250 Amp).

En el Espigón 10 se encuentran embutidos en pilares sobre elevados del nivel de pavimento terminado, dado que, por seguridad de toda la instalación, las mismas con mareas extremas pueden resultar inundables.

Toda la instalación cuenta con anillado de fibra óptica y enlace inalámbrico

mediante antena al servidor que comanda a toda la instalación.

28.5 Las tareas serán cubiertas por personal especializado debidamente capacitado, con incumbencia y habilitado por los organismos competentes, cubriendo el servicio diariamente, incluyendo sábados hasta el mediodía. Los días Domingos y feriados, corresponderá ante “urgencias e imprevistos” atender el requerimiento en un tiempo máximo de dos horas (2 hs.)

28.6 Prestación del servicio de energía eléctrica a buques, mantenimiento de las instalaciones que forman parte de la infraestructura, a saber:

Espigón 1:

Corresponde a una (1) subestación transformadora de media a baja tensión ubicada en la cabecera de la sección 4º, que alimenta el Pilar N° 5, Sala de Bombas de agua a buques, y parte del alumbrado público de ese mismo sector. Además, suministro a 3 pilares de energía eléctrica (N° 20 - N° 21 y N° 22), 20 cámaras subterráneas de 3 tomas cada una (30 tomas).

Espigones 2 y 3:

Son cuatro (4) subestaciones transformadoras de media a baja tensión, 19 pilares de energía eléctrica y 40 cámaras subterráneas de suministro ubicadas sobre los mismos frentes de muelles.

Espigón N° 10:

Es una (1) subestación de EDEA ubicada en adyacencias del Astillero SPI, sobre Av. PNA, que brinda el suministro a dos (2) islas centralizadas en este espigón, donde se ubican 2 buzones de baja tensión (N° 23 y N° 24) uno en cada una, conjuntamente con 10 pilares de energía eléctrica de 40 tomas de suministro cada uno sobre los mismos frentes de amarre.

Si bien el servicio opera en forma automática mediante lectores de tarjetas prepagas, básicamente todo el servicio consiste en la asistencia de campo en caso de que surjan inconvenientes para la conexión y desconexión del suministro eléctrico a las embarcaciones amarradas, comprendiendo dentro de las mismas todas aquellas tareas que hacen al mantenimiento general de la instalación en su conjunto, así como sus reparaciones, reemplazos y/o reposición de cada una de las partes constitutivas de la misma red.

Al ser operado en forma automática mediante una tarjeta de aproximación prepaga que habilita el paso de corriente, ante fallas técnicas, el servicio puede en determinadas circunstancias operarse en forma manual, pero con su asistencia personalizada.

Se aclara, que la contratista mantendrá trato a través de la inspección del Consorcio, con la empresa que atiende el seguimiento y control del “software de automatización y comunicación radial”.

Materiales: Estarán a cargo del C.P.R.M.D.P la provisión de todos los materiales necesarios para la correcta y completa ejecución de los trabajos, a saber:

Materiales Eléctricos:

Todos aquellos componentes eléctricos, componentes de automatización, conductores eléctricos, cables UTP, fibra óptica, terminales de cobre, de aluminio, bimetálicos, tubos termo contraíbles, empalmes, conectores de fibra óptica, llaves térmicas, borneras, barras, rieles, fusibles, cable canal, jabalinas, bases de ficha IP 67 de 63 y 125 Amp, térmicas, seccionador bajo carga 250 amp. y otros, etc, por citar algunos de los elementos constitutivos de la instalación.

Materiales generales:

Marcos, tapas, paneles y contratapas metálicas, pinturas, ploteos de señalética en tableros, alambrados romboidales, accesorios para instalación de alambrado, chapas internas cámaras, chapas para la reparación de pilares, tornillería, bulonería, arandelas, taco químico, candados y cadenas para cerramiento de predios donde se alojan las cámaras.

Materiales de obra: Aquellos tales como bolsas de cal, cemento portland, arena, granza, piedra cuarcítica partida, varillas de hierro aleteado, hierro dulce liso, postes de hormigón pretensados, esquineros y refuerzos para alambrado, tensores, torniquetes, planchuelas y alambre liso galvanizado, otros, etc.

ARTÍCULO 29. OBLIGACIONES:

29.1 Obligaciones generales:

- a) La Contratista se obliga a mantener en perfectas condiciones de higiene el depósito que le asigne el CPRMDP como base permanente para el desarrollo de actividades de taller. A tales fines deberá mantener y conservar los equipos, instalaciones y demás elementos que utilice para la prestación del servicio en perfectas condiciones, estando exclusivamente a cargo y responsabilidad de la Contratista, lo referente a roturas, limpieza y desperfectos durante la vigencia de la contratación.
- b) Para asegurarse el cumplimiento de las obligaciones emergentes de este pliego la Contratista queda facultada para realizar en los lugares de trabajo todas las actividades de control y supervisión de su personal que considere necesarias.
- c) Prestar el servicio en forma continua, regular y eficiente durante las 24 horas del día, conforme se establece en el presente pliego y demás requerimientos que determine el CPRMDP en relación a la misma prestación y alcance.
- d) Pagar los sueldos y jornales del personal a su cargo que presta el servicio conforme a las disposiciones vigentes.
- e) Proporcionar al personal aquellos elementos, equipos, protecciones

oculares y auditivas, ropa, calzados, etc que permitan el cumplimiento efectivo de sus funciones bajo las normas de seguridad vigentes.

f) El servicio habrá de cumplirse de acuerdo a las modalidades y horarios fijados en este pliego.

29.2 Obligaciones particulares:

Servicio de energía eléctrica en Espigones 1, 2, 3 y 10

Cámaras subterráneas sobre frente de muelle, conexión / desconexión:

a) Mantener diariamente la limpieza interior de las diferentes cámaras, eliminando restos de residuos orgánicos, hielo, combustibles, etc. Que eventualmente pudieran contener y manteniendo desobstruido y liberado el caño de desborde pluvial hacia la dársena o espejo de agua.

b) Controlar el estado de tomas de conexión, evitando falsos contactos no seguros que pongan en riesgo tanto a usuarios como a la instalación.

c) Reponer en caso de necesidad las partes dañadas (bases de tomas, chapas de sujeción, marcos, tapas).

d) Reconstrucción en caso de rotura de cámaras sobre frentes de muelle inmediatos a las cámaras.

e) Repintado de letras y números indicativos de pilares y tomas, toda vez que se encuentren ilegibles.

f) Reparación de cercos de alambre donde se encuentren ubicadas las unidades transformadoras.

g) Reemplazo de cableados subterráneos de 3 x 240 en caso de corresponder.

Pilares activación/desactivación del servicio

h) Control correcto del funcionamiento de lector de tarjeta y display de cada pilar.

i) Control ocular y verificación semanal de temperatura de conductores de potencia, y componentes electromecánicos y de automatización.

j) Limpieza bimestral interior/externo de pilares, excepto caso fortuito que obligue anticipar la tarea.

k) Reemplazo de ploteos de señalética deteriorados, ilegibles o faltantes. Los nuevos ploteos serán provistos por el CPRMDP.

l) Reemplazo de tejidos de ventilación deteriorados en buzones.

m) Reparación por daño de alguna de las partes que conforman el pilar (puertas, cubiertas de chapa, laterales)

n) Reemplazo de componentes electromecánicos o de automatización averiados o a requerimiento de la inspección (fusible, transformador de intensidad, llave termo magnética, llave interruptora, llave selectora, contactor, dispositivo remoto, convertidor, servidor industrial, fuente, plc, lector de tarjetas, display, analizador, relee cuádruple inversor, pulsador, piloto luminoso, fuente de alimentación y todas las conexiones de potencia y datos).

o) Prueba trimestral de transformadores de potencia de 30 kva tensión primaria 3

x 380 v y tensión secundaria 3 x 220 v, 50 Hz.

Subestaciones transformadoras

- p) Limpieza del perímetro exterior cámara de transformación y cámara de medición y maniobra, retiro de desechos y residuos, destape de caños pluviales, reemplazo de partes del alambrado dañadas, reemplazo de tejido romboidal, reparación y pintado de puerta cerramiento en caso necesario.
- q) No estará incluida en la prestación del servicio, la preparación de superficie exterior y pintado de las cámaras de transformación, medición y maniobra (mampostería, cubierta, carpintería metálica) la cual se realizará en caso de así requerirlo a demanda de la Inspección designada.
- r) En el interior, y con una frecuencia semestral se sacarán de servicio las cámaras para realizar tareas de limpieza, el retiro de polvo del transformador, cuadro de baja, celdas, y tablero de automatización.
- s) Se controlará la relación de transformación y la correcta ventilación de los transformadores.
- t) En el cuadro de baja, se verificarán los fusibles y reemplazarán en caso de ser necesario.
- u) En celdas, se controlará presión de gas.
- v) Verificación semestral de puesta a tierra de las cámaras de transformación, medición con telurómetro.

NOTA: Aquellos trabajos considerados eventuales o imprevisibles que, por su carácter, forman parte del mantenimiento de las instalaciones del servicio de energía eléctrica a buques y sus redes, el CPRMDP podrá solicitar a otras empresas valores comparativos para su contratación y ejecución. (x ejem. Reemplazo de cableados subterráneos, roturas de pavimentos por cambio de ternas conductoras, zanjeos, pintado exterior/interior de subestaciones de transformación, etc)

ARTÍCULO 30. CONFORMIDAD DE LA PRESTACIÓN.

30.1 El Consorcio Portuario, en su carácter de contratante y a través del órgano de control designado, verificará por mes vencido el cumplimiento de la prestación contratada, sin perjuicio de las referidas a sus obligaciones laborales, impositivas y/o previsionales por el personal que cumple a su cargo la prestación, tales como remuneraciones, sistema único de seguridad social (S.U.S.S.), Aseguradora de Riesgo del Trabajo (A.R.T.), etc.

La conformidad de los servicios prestados tendrá carácter de provisorio, quedando supeditada la misma a la verificación del cumplimiento total de los requisitos y condiciones contenidas en la documentación contractual y restante bloque de legalidad aplicable en subsidio.

ARTÍCULO 31. FORMA Y LUGAR DE PAGO:

31.1 El pago se efectuará a partir de facturaciones mensuales, por la sexta parte

del total de la oferta, dentro de los TREINTA DIAS (30) corridos de presentada y conformada la misma por los miembros de la Comisión de Inspección designada. La factura estará a nombre del Consorcio Portuario Regional Mar del Plata, CUIT 30-70738200-3. La fecha de su presentación será a partir del primer día hábil del mes siguiente a la prestación del servicio en las oficinas Administrativas del CPRMDP, y el pago se realizará en la Tesorería del Consorcio Portuario Regional de Mar del Plata.

26.2 Junto con la factura la Contratista deberá acreditar el pago mensual de las remuneraciones, Sistema Único de Seguridad Social (SUSS), ART, Obra Social y seguro de vida obligatorio correspondiente a su personal por el período en que facturó el servicio.

ARTÍCULO 32.- SEGUROS:

32.1 La Contratista, antes de la iniciación del servicio y de conformidad con lo reglado por el capítulo 5 del Pliego de Bases y Condiciones Generales, deberá presentar constancia de haber contratado los siguientes seguros:

- a) Seguro con cobertura sobre Riesgo de Trabajo (A.R.T.) para todo el personal asignado a la prestación del servicio, en un todo de acuerdo a las previsiones establecidas en la Ley Nacional N° 24.557 y sus reglamentaciones.
- b) Seguro de Vida Obligatorio.
- c) Seguro de Responsabilidad Civil por un importe de \$ 10.000.000

Los seguros deberán extenderse en su vigencia durante todo el período de duración del presente contrato, y en la póliza correspondiente – en función del carácter de exclusividad que debe reunir – deberá indicar el servicio al que da cobertura y la denominación del destinatario del mismo. La entidad aseguradora deberá contar con la correspondiente autorización de la SUPERINTENCIA DE SEGUROS DE LA NACIÓN. Por su parte, la cobertura del seguro de Responsabilidad Civil a contratar por los siniestros que pudieren acaecer deberá ser hecha extensiva al Consorcio Portuario Regional de Mar del Plata, para lo cual deberá hacerse constar en la póliza de que se trate el endoso respectivo como co- asegurado y a la vez que potencial tercero damnificado.

32.2 En ningún caso la prestación del servicio importará el nacimiento de vínculo laboral alguno entre el CPRMDP y el personal de la empresa, siendo ésta última la exclusiva responsable de todas las obligaciones (laborales, previsionales o de cualquier otra índole) emergentes de la relación con quienes laboren para ella.

ARTÍCULO 33. SANCIONES.

33.1 El incumplimiento por parte de la Contratista de las obligaciones a su cargo lo hará pasible de las sanciones que se establecen en este acápite y el capítulo 6 del Pliego de Cláusulas Legales Generales, salvo casos de fuerza mayor debidamente comprobados a juicio del CPRMDP.

Constatada la infracción, se labrará el acta correspondiente, dejándose constancia de la fecha, hora y causa de su infracción, notificándole en el mismo acto e instrumento a la Contratista por escrito las faltas que se le imputan, así

como también la sanción que eventualmente pudiere llegar a aplicársele en función de la falta cometida. Para el supuesto que esta sea de multa, se le hará saber el monto que respecto de ella se hubiere estimado, el cual podrá ser objeto de retención preventiva en la facturación que tenga a cobrar el Contratista.

A los efectos de que la Empresa pueda alegar y probar lo que estime pertinente con respecto a la infracción, se le otorgara un plazo perentorio de cinco (5) días corridos para las presentaciones y descargos.

ARTÍCULO 34. RESOLUCIÓN DEL CONTRATO

34.1 El Consorcio podrá disponer la resolución total o parcial del contrato cuando mediare alguna de las siguientes circunstancias:

Incumplimiento durante dos (2) meses, ya sea consecutivos y/ o alternados, para abonar remuneraciones del personal o aportes y contribuciones al Sistema Previsional o Cobertura del Riesgo del Trabajo.

Interrupción no justificada del Servicio, a criterio de la inspección.

Transferencia no autorizada del contrato.

34.2 Se deja establecido que podrá disponerse la resolución del contrato fuera de los casos aquí enunciados, cuando mediare incumplimiento de la contratista a una obligación considerada a juicio del ente licitante como esencial.

34.3 Asimismo, podrá disponerse la extinción inculpable del vínculo – sin derecho a resarcimiento alguno para la contratista - cuando por razones exógenas a la voluntad de las partes contratantes, el servicio deba ser cesado en su prestación.

ARTÍCULO 35. PRIORIDAD DE NORMAS

35.1 Estas Cláusulas Legales Particulares prevalecen sobre cualquier otra norma que se les oponga, la que quedará al efecto anulada y sin fuerza legal. Asimismo, serán de aplicación supletoria – dada la naturaleza de la prestación objeto del presente vínculo – toda la normativa integrante del bloque de legalidad local aplicable al sub lite en virtud de la naturaleza de la prestación contratada.

ARTICULO 36. VISITA AL LUGAR DE PRESTACIÓN DEL SERVICIO

36.1 El Oferente deberá realizar una visita de Inspección al lugar de la prestación del servicio, la cual será certificada por el personal que a tal efecto designe el CPRMDP. La visita se deberá coordinar con el Consorcio y efectivizarse con la debida antelación, a efectos de cumplimentar el requisito previsto en el artículo 15 inciso A.i) del presente Pliego de Condiciones Particulares.

LLAMADO A LICITACION PRIVADA Nº 15/2023
Expediente 5580-CPRMDP-22

ANEXO I

**“PRESTACION DEL SERVICIO DE ENERGÍA ELÉCTRICA A BUQUES Y
MANTENIMIENTO DE LAS INSTALACIONES”**

Mar del Plata,

Señor presidente
CONSORCIO PORTUARIO REGIONAL MAR DEL PLATA

El (los) que suscribe(n) con domicilio en se obliga(n) a prestar todos y cada uno de los servicios enumerados en el pliego de bases y condiciones de la presente licitación, en un todo de acuerdo con las especificaciones legales generales y particulares, demás documentación que lo integra y las condiciones contractuales establecidas, proveyendo la mano de obra, herramientas y equipos menores necesarios, a la vez que realizando todas las tareas para cumplir satisfactoriamente esta oferta, para la prestación del servicio por un plazo de 6 (seis) meses, renovables por un período similar y a partir de la fecha del Acta de Inicio, con arreglo a los documentos que integrarán el mismo, a condición que tales trabajos sean remunerados por un monto total de PESOS..... (\$).- con IVA incluido.

Saluda(n) muy atentamente.

LLAMADO A LICITACION PRIVADA Nº 15/2023
Expediente 5580-CPRMDP-22

ANEXO II

**“PRESTACION DEL SERVICIO DE ENERGÍA ELÉCTRICA A BUQUES Y
MANTENIMIENTO DE LAS INSTALACIONES “**

Mar del Plata,

DECLARACION JURADA

-----Por la presente manifestamos con carácter de "declaración jurada":

- 1) conocer y aceptar plenamente todas y cada una de las cláusulas que integran el pliego de bases y condiciones que rige el presente llamado a licitación y el pliego de cláusulas legales generales, sometiéndonos a todas las disposiciones contenidas en los mismos;
- 2) tener personería suficiente para efectuar la presentación y obligar a la empresa, y que la vigencia del contrato social no expira con anterioridad al plazo previsto para la recepción definitiva de la obra;
- 3) que nos sometemos para toda cuestión emergente de la presente licitación a la competencia de los tribunales de la provincia de Buenos Aires, departamento judicial Mar del Plata, renunciando expresamente a cualquier otro fuero o jurisdicción que pudiera corresponder, incluso el federal.
- 4) no hallarse los proponentes en forma individual o conjuntamente comprendidos en alguno de los casos previstos como causas de exclusión.

NOTA: la presente reviste el carácter de declaración jurada y el falseamiento de lo expresado en ella hará pasibles a los declarantes de las penalidades establecidas, para tal caso, en las disposiciones legales sobre la materia.

Firma Representante
Aclaración
Documento

Firma Oferente
Aclaración
Documento

ANEXO III

SERVICIO DE MANTENIMIENTO DE ALUMBRADO PÚBLICO

INCIDENCIA PORCENTUAL DE COSTOS

1. Incidencia porcentual por Rubros

RUBROS	5.1	5.2	5.3	5.4
	MANO DE OBRA	GASTOS GENERALES		
		COMBUSTIBLES	AMORTIZACIÓN	INSUMOS
TOTAL DEL SERVICIO COTIZADO				
Los valores que componen el ITEM 5.1 “Mano de Obra” tiene como tope un 80% (ochenta por ciento) del total.				

Redeterminacion: Procede únicamente cuando el ítem “Mano de obra” varíe en más de un 5% del precio originalmente ofertado para ese ítem o al surgido de la última redeterminación de precios, según corresponda.

Mar del Plata, de de 2023

Firma Representante Legal del Proponente

***EL PRESENTE REQUERIMIENTO LO ES A LOS FINES INFORMATIVOS, SIN QUE DE NINGUNA MANERA PUEDA INTERPRETARSE QUE EL MISMO MODIFICA EL SISTEMA DE PAGO QUE EL PRESENTE PLIEGO ESTABLECE

CONSTANCIA DE VISITA

**LICITACIÓN PRIVADA Nº15/2023
EXPEDIENTE Nº5580 -CPRMDP-23**

**“PRESTACION DEL SERVICIO DE ENERGÍA ELÉCTRICA A BUQUES Y
MANTENIMIENTO DE LAS INSTALACIONES”**

Conforme lo establecido en el presente Pliego de Bases y Condiciones, en la fecha se extiende de conformidad la correspondiente CONSTANCIA DE VISITA al lugar donde se desarrollará la prestación del servicio de vigilancia de referencia.

NOMBRE Y APELLIDO:

D.N.I. Nº

EMPRESA A LA QUE REPRESENTA:

DOMICILIO:

Tel.:.....

FIRMA:.....

LUGAR Y FECHA: Mar del Plata,

POR CONSORCIO PORTUARIO REGIONAL MAR DEL PLATA

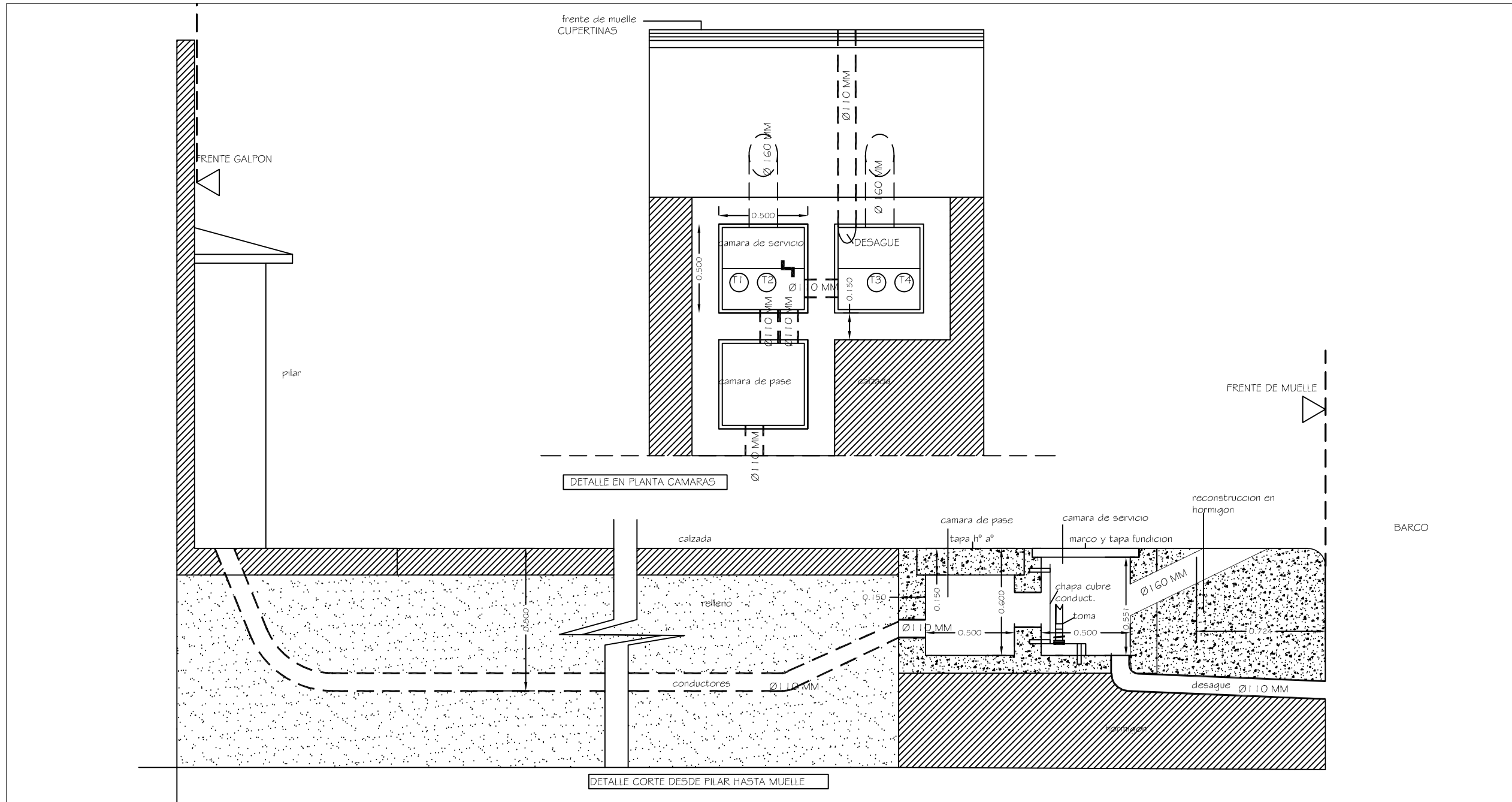

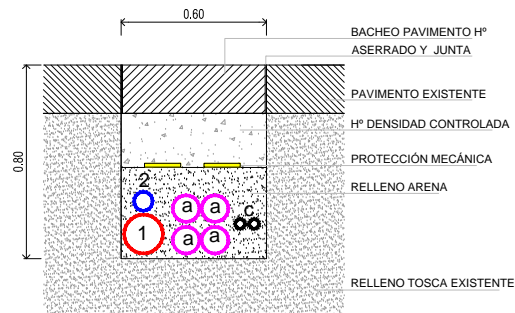

TENDIDO BAJO PAVIMENTO

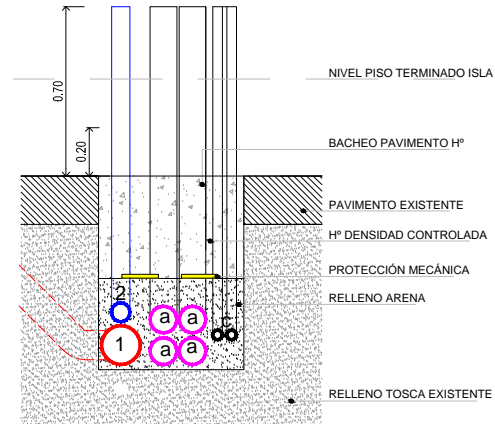

ACOMETIDA EN ISLAS DE SERVICIO

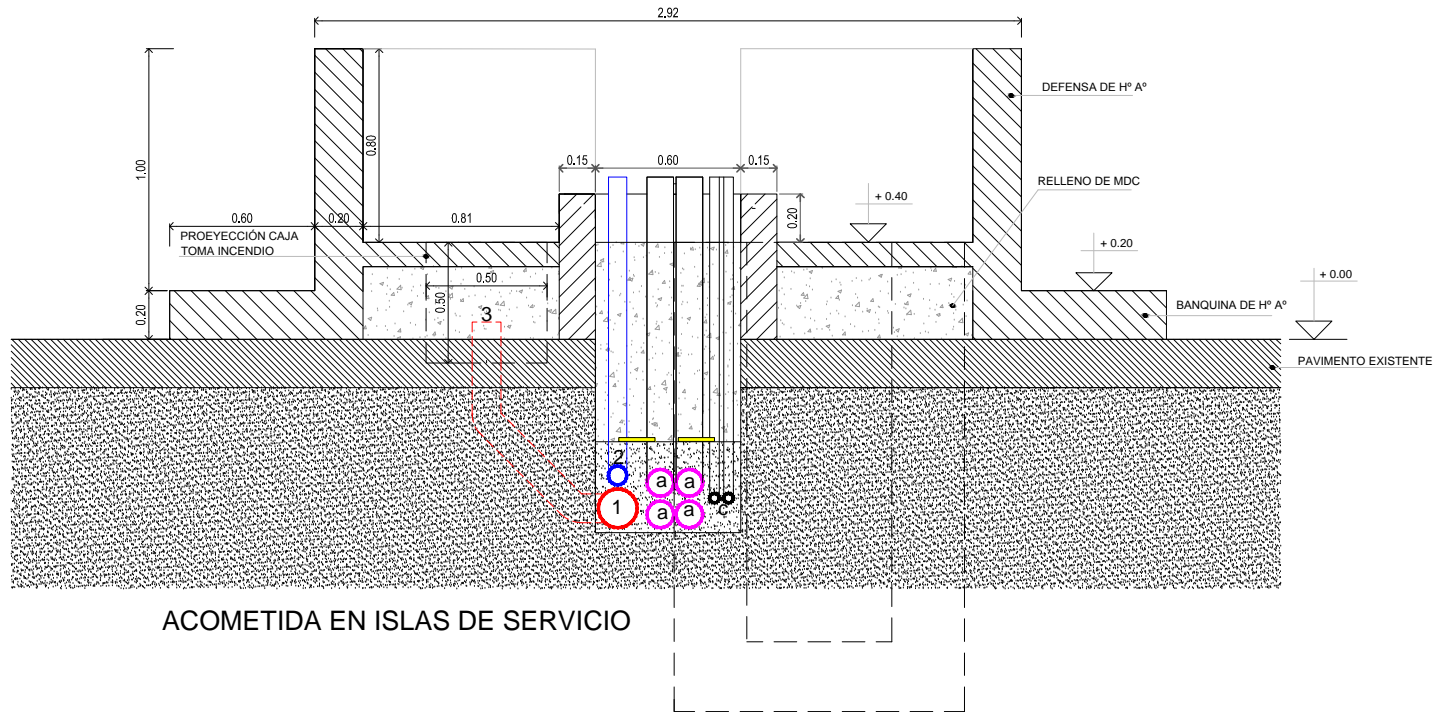

ACOMETIDA EN ISLAS DE SERVICIO

REFERENCIAS

- a: Caño PVC 110 mm
- C: Bitubo PVC 40 mm
- 1: Polipropileno electro o termo fusionado PN 20 PE 100, Ø 160 mm
- 3: Polipropileno electro o termo fusionado PN 20 PE 100, Ø 110 mm
- 2: PVC junta elástica doble labio, K10. Ø 75 mm

La obra de hormigón armado se ejecutará según lo indicado en las Especificaciones Técnicas.
 Armadura
 Terminación superficial
 Tipo de hormigón



Expte. N° -CPRMDP
**SUMINISTRO EE Y PREINSTALACIÓN
 AGUA POTABLE Y SERVICIO LUCHA
 CONTRA INCENDIO**
ESPIGÓN N° 10

GERENCIA DE OBRAS		
Arq. Marcelo REQUENA	GERENCIA DE OBRAS	
GERENTE DE OBRAS	PROYECTO	
	Ht. Gabriel FELIZIA	NOVIEMBRE 2021
ESCALA	PRESIDENTE CPRMDP	FECHA

TENDIDO CAÑERÍAS DE EE, AGUA, INCENDIO
 CORTES

PLANO
E

ESCALA

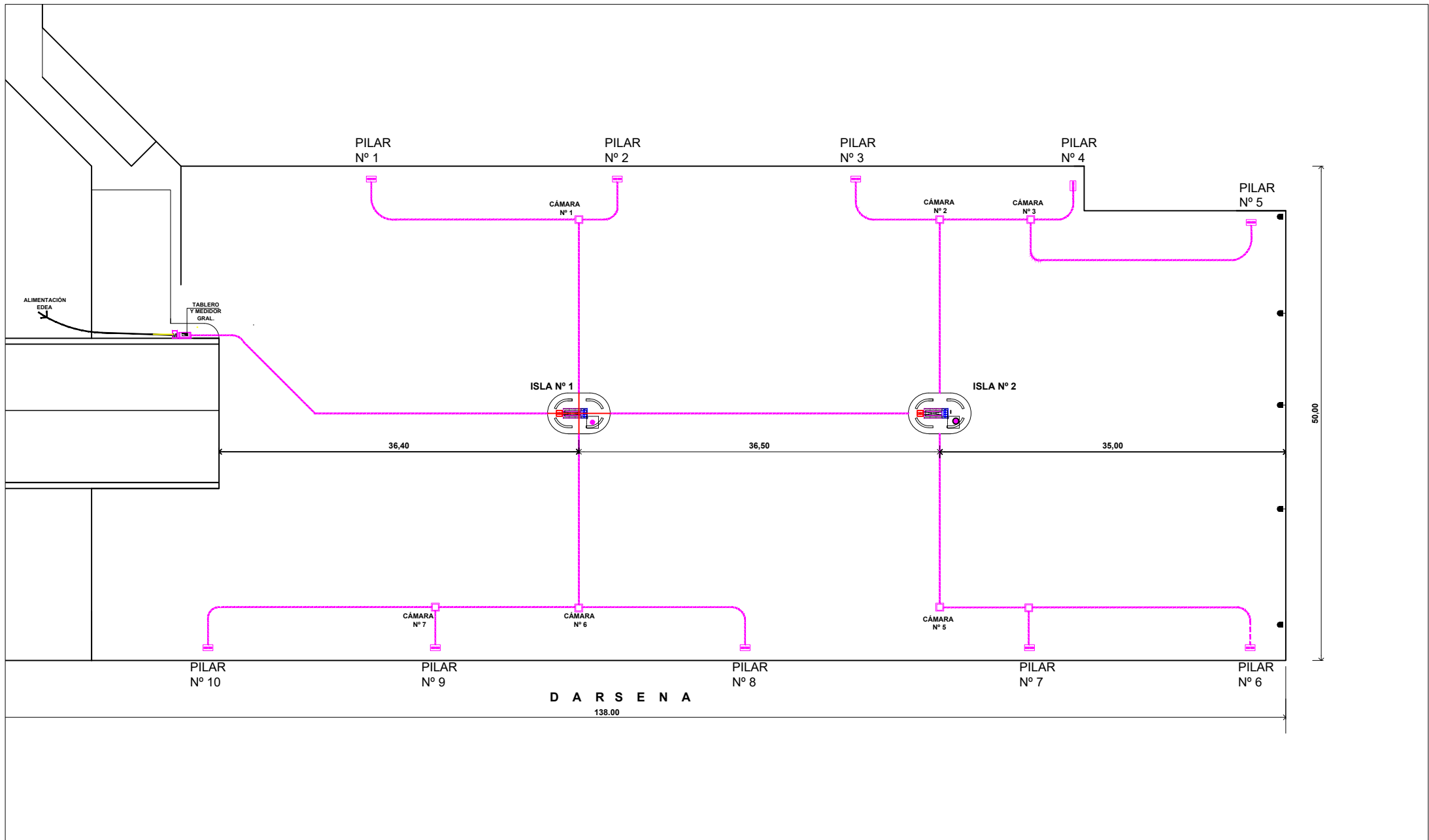

	<p align="center">“PRESTACIÓN DEL SERVICIO DE ENERGÍA ELÉCTRICA A BUQUES Y MANTENIMIENTO DE LAS INTALACIONES” Expte. N°: 5580-23 CPRMdP</p>	GERENCIA DE OBRAS		<p align="center">ESPIGÓN N°10 SERVIVIO DE ENERDÍA A BUQUES</p>
		ARQ. Marcelo REQUENA	GERENCIA DE OBRAS	
		REVISO	PROYECTO	
		ESCALA	FECHA	
		Ht. Gabriel FELIZIA	SEPTIEMBRE 2023	
		PRESIDENTE CPRMdP		

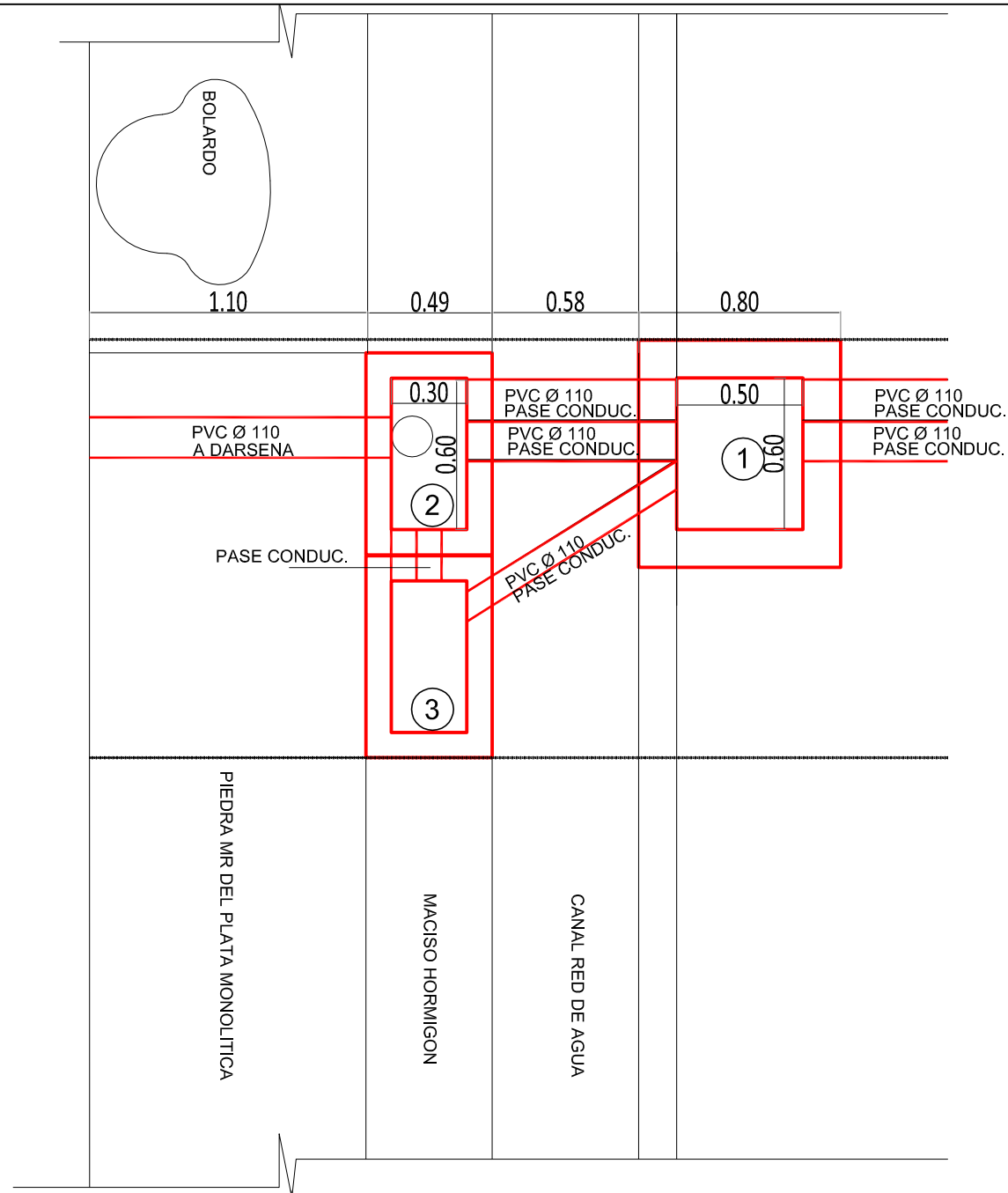

PLANTA FRENTE DE MUELLE

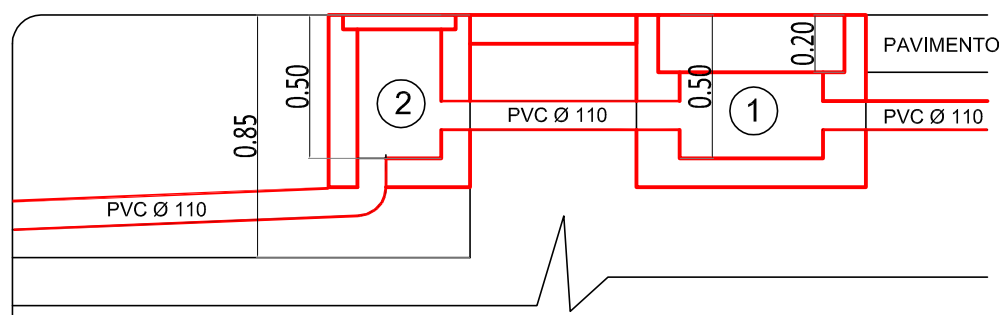

CORTE FRENTE DE MUELLE



DETALLES BUZONES

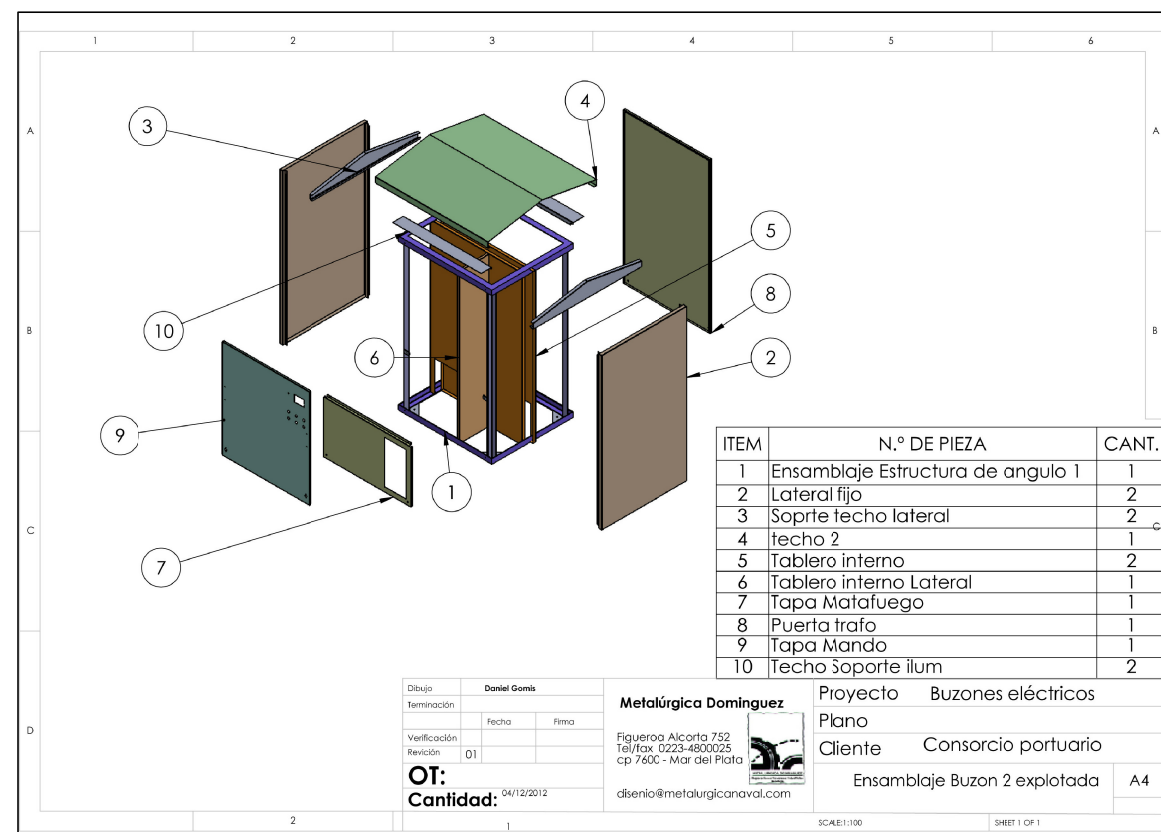

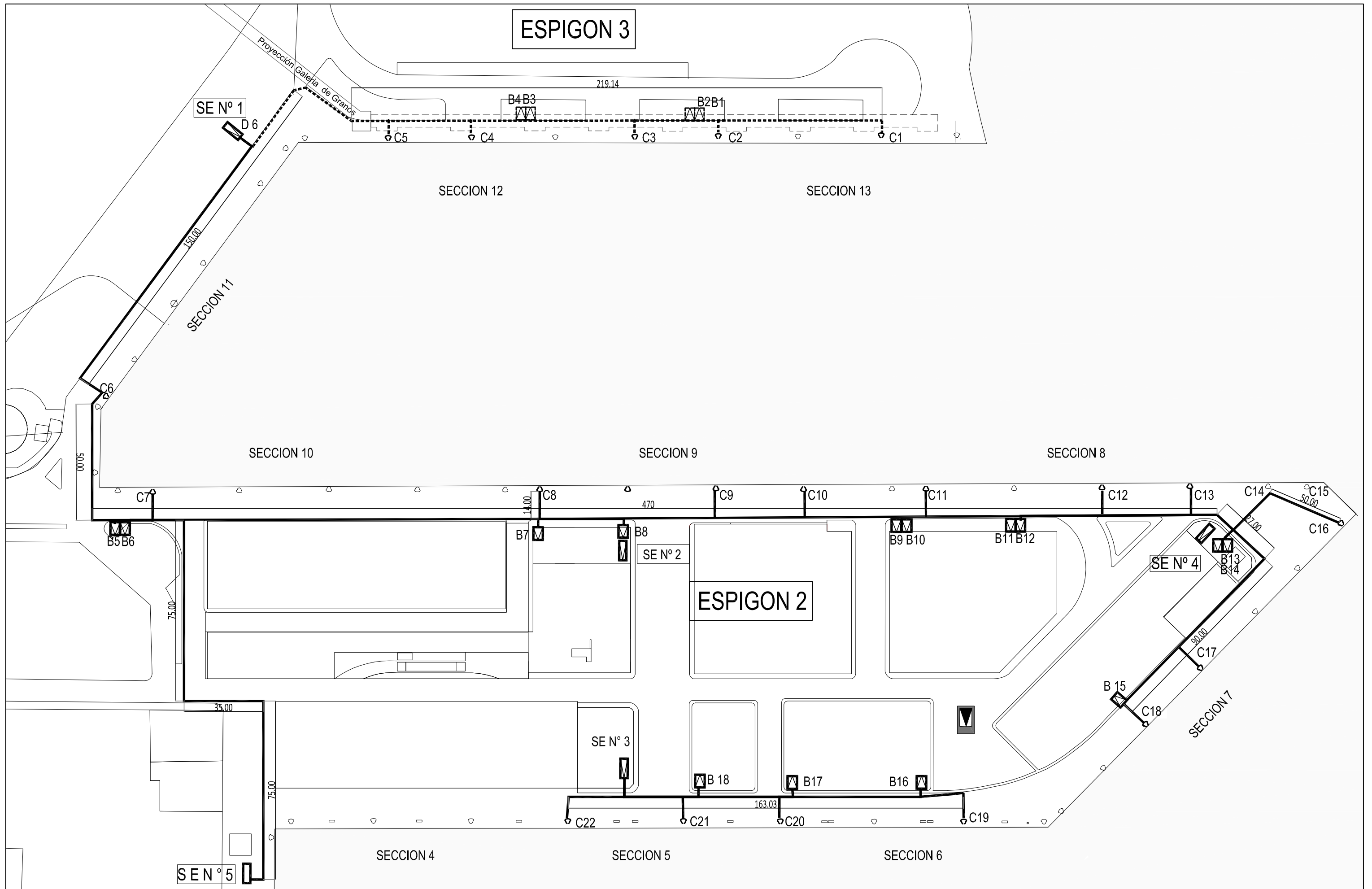

"PRESTACIÓN DEL SERVICIO DE ENERGÍA ELÉCTRICA A BUQUES Y MANTENIMIENTO DE LAS INSTALACIONES"
 Expte. N°: 5580-23 CPRMdP

GERENCIA DE OBRAS

Gte. Marcelo REQUENA

Milena CHICO

1/1400

Ht. Gabriel FELIZIA

SEPTIEMBRE 2023

ESCALA

PRESIDENTE CPRMdP

FECHA

NOTA

EL CONTRATISTA SERA RESPONSABLE DE LOS REPLANTEOS DEFINITIVOS QUE DEBERAN SER APROBADOS POR LA DIRECCION DE OBRA ANTES DE LA EJECUCION DE LOS TRABAJOS
 LAS MEDIDAS ESPECIFICADAS SON INDICATIVOS, SIENDO LA RESPONSABILIDAD DEL CONTRATISTA LOS CALCULOS Y COMPUTOS, PARA SU PERFECTA EJECUCION

REFERENCIAS

C 1 A 22 CAMARAS DE SERVICIO E.E
 B 1 A 18 BUZONES DE SUMINISTRO E.E
 S.E. N° 1 A 5 (CAMARAS DE M/M Y TRANSFORMACION)
 TRAZADO ZANJEO, TENDIDO ELECTRICO Y OTROS A EJECUTAR
 TRAZADO ZANJEO, TENDIDO ELECTRICO Y OTROS EJECUTADO

PL RED
 PLANTA GENERAL
 Esp. N° 2-3

DIMENSIONES EN MTS

B/P SHERIF I°

CAMARA DE TRANSFORMACION
630 KVA

ALIMENTACIÓN A PILARES

- Desde Cámara Transf. a PILAR 1 - Long 350 m - 3 x 1 x 240 mm²
- PILAR 1 - potencia total 175 kwh
- Desde Cámara Transf. a PILAR 2 - Long. 470 m - 3 x 1 x 240 mm²
- PILAR 2 potencia total 140 kwh
- Desde Cámara Transf. a PILAR 3 - Long. 550 m - 3 x 1 x 240 mm²
- PILAR 3 potencia total 120 kwh

DISTRIBUCIÓN DESDE PILARES A PUNTOS DE SUMINISTRO (PS)

- Pilar 1 - PS 1 a 4 - 12 Tomas — 3 x 25 mm² + 1 x 16 mm² a c/ base de toma IP 67
 - Pilar 2 - PS 5 a 7 - 9 Tomas — 3 x 25 mm² + 1 x 16 mm² a c/ base de toma IP 67
 - Pilar 3 - PS 8 a 10 - 9 Tomas — 3 x 25 mm² + 1 x 16 mm² a c/ base de toma IP 67
 - Desde P1 a P3 — Fibra Optica multimodo de 6 hilos
- Ver plano detalle Puntos de Suministro (PS)

DARSENAB

La ubicación de Pilares y Puntos de Suministro es aproximada, y será ajustada en obra.

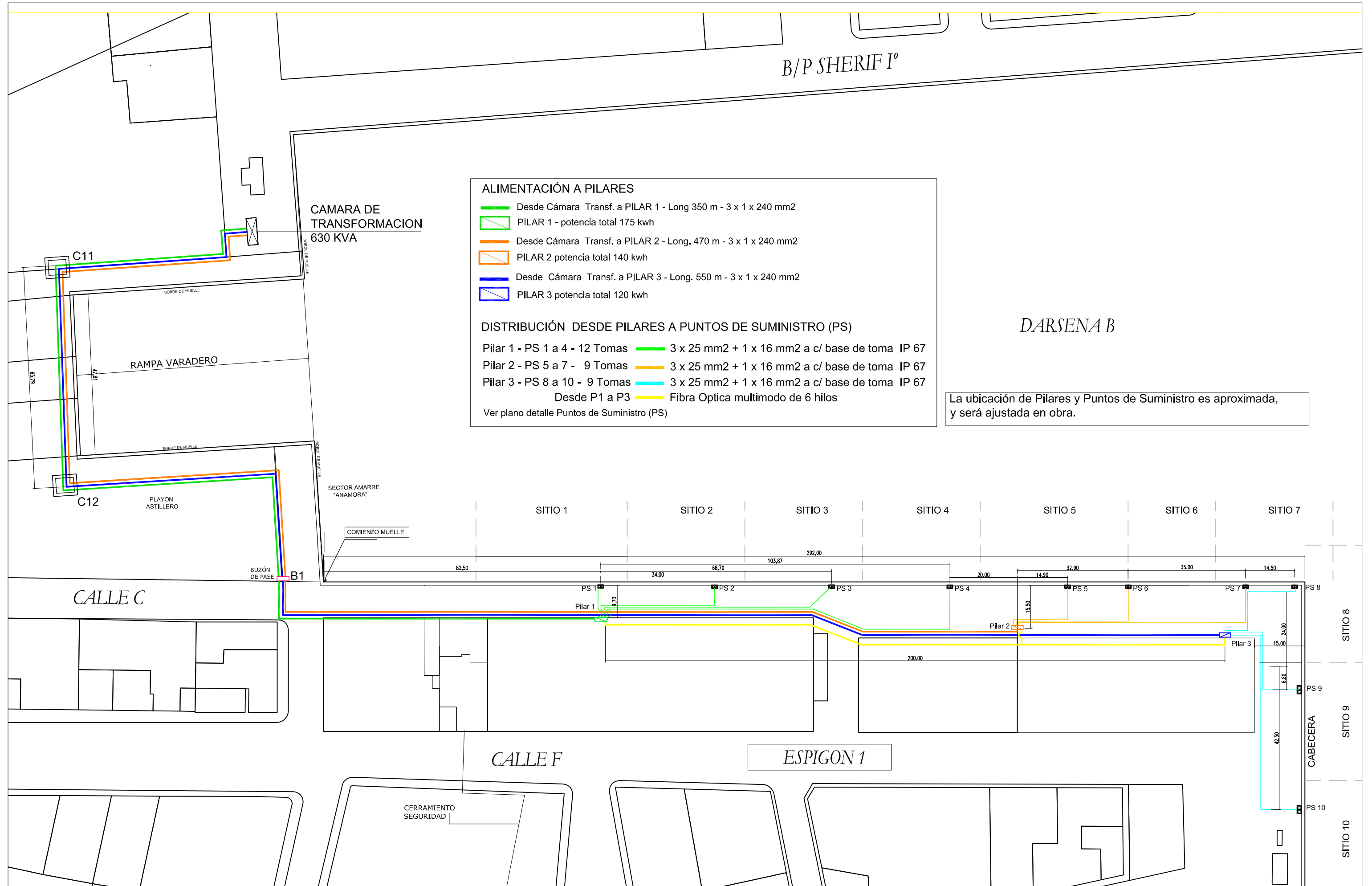

CENTRO DE TRANSFORMACIÓN (CPRMdp)

VISTA FRONTAL

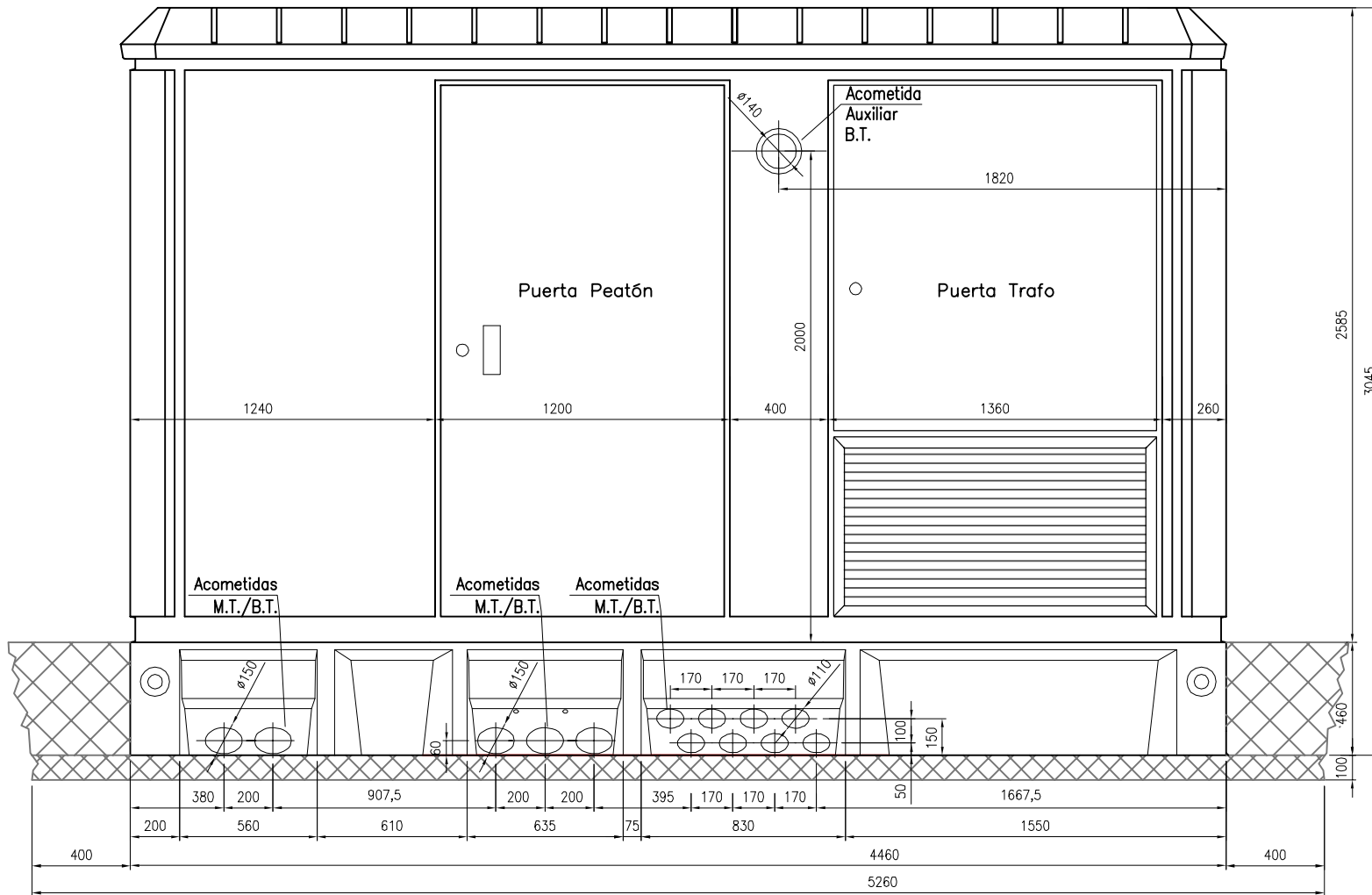

VISTA LATERAL DERECHA

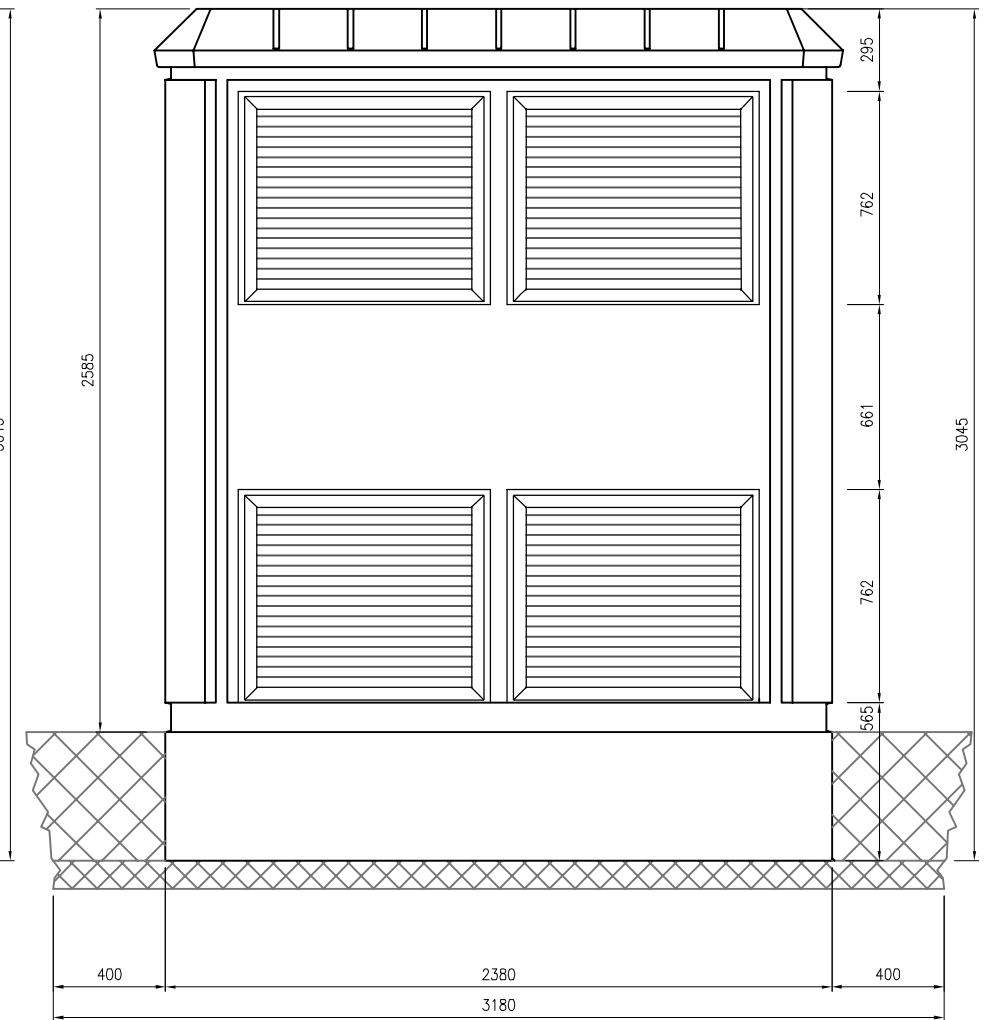

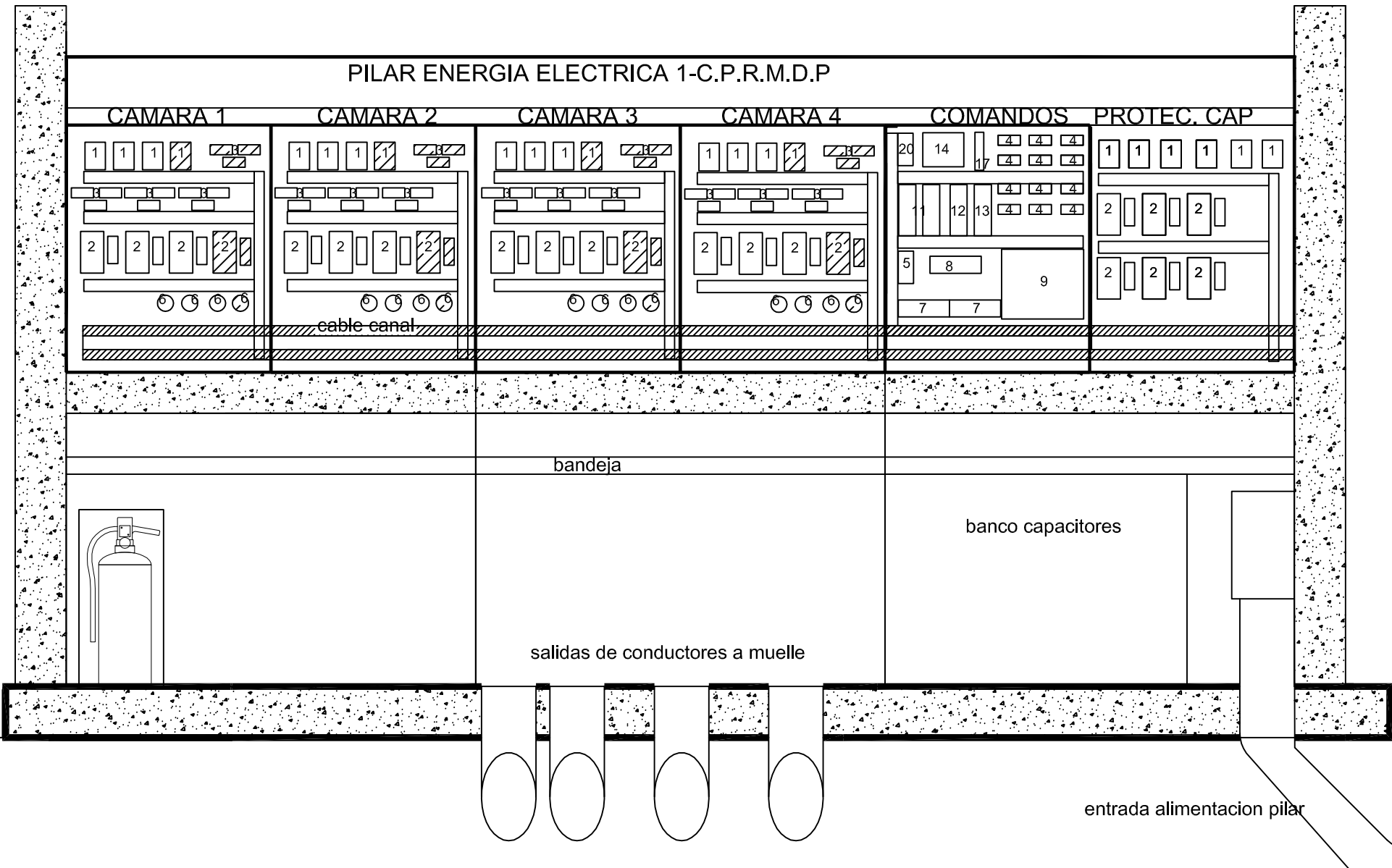

REFERENCIAS

- referencias
- 1 termomagneticas
- 2 contactores-fusibles
- 3 tranformador de int
- 4 analizador
- 5 termomagnetica 2 x 6
- 6 llave selectora
- 7 bateria 12 v
- 8 switch industrial
- 9 caja fibra optica
- 10 plc modular
- 11 dispositivo remoto
- 12 conversor
- 13 servidor industrial
- 14 display
- 15 pilotos luminosos
- 16 pulsadores
- 17 fuente
- 18 seccionador
- 19 capacitores
- 20 lector